滿洲報

大正十五年八月十三日

(本報價目) 每張銅幣八枚 每月現大洋一圓 每三個月現大洋二圓九角 每六個月現大洋五圓六角 全年現大洋十一圓 報費先惠郵票不收 (廣告刊資) 一行十四字起碼刊資一日每行現大洋一圓 特別及長期者另議

發行所 滿洲報社 大連市山縣通一四二番地 電話 (編輯部(長)七五一三番 營業部 四〇三四番) 振替貯金口座(大連)三七三番

## 論說

### 赤化 (實)

夫蘇俄之赤化、本共產之別名、使人類無分貧富、不論智愚、享平等自由幸福、固最良好之制度也、無如世界尚未大同以前、人類之利他心、不如利己心、深猶且切之今月、行之者、不免破壞社會之組織、澌滅固有之禮教、其爲害甚於洪水猛獸、夫人而知之矣、故世界各國、深慮赤化之侵入、惟恐防範之不力、我國地接蘇俄、宣傳更易、當局之嚴加取締、所以防患於未然、固不可厚非者也、雖然、各國階級懸殊、無產者不堪有產者之壓迫、早存共產之思想、赤化侵入、自在意中、至於我國情形、與其他各國不同、資財未集中、工商不發達、既無有產與無產之階級、即絕無赤化之原因、況我國人自私心重、甚於他國、爭權奪利、則優爲之、若實行必須公德心發達之共產制度、猶之枘鑿不相入、冰炭不同爐、更無赤化之可能性、近來滬粵各地、雖時起罷工風潮、不過工人爲生活所迫、爲虐待所逼、要求增加工資與改善待遇而已、不得謂爲赤化也、此外如廣東政府赤化色彩最深、乃蔣介石等託辭驅取蘇俄之軍火與金錢、以資擴充其個人之勢力、問其本心、又何嘗赤化耶、又如國民軍、對於平民、素表同情、務欲使之提高其程度、不免有赤化嫌疑、且因處在西北、與蘇俄相距甚近、發生關係、地勢使然、亦非赤化也、總之、現在我國絕無赤化、不能赤化、而當局畏赤化如蛇蝎、大有風聲鶴唳草木皆兵之概、動則曰某某赤化、某某有嫌疑、於是不經法律手續、隨便逮捕、隨便殺戮、果眞取締赤化哉、乃對於反對黨所加之罪名、順我者生、逆我者死、遂誣以赤化嫌疑、而殘害之以洩私忿耳、邵飄萍與林白水皆坐是以殞命、其外無辜受戮者、猶不可勝數、幾與袁世凱時代誣反對者爲破壞黨而置於死地同、嗚呼赤化、天下幾多之罪惡、假汝之名以行之矣、吾不責當局之殘暴、而深爲赤化惜焉

## 將開關會談話會(北京專電十二日到)

中國通告各國擬開關稅會議談話會計畫至九月時釀成再開局面云

## 將開貨物評價會(北京專電十二日到)

政府十一日任命上海貨物評價委員會委員近將向各國提議召開委員會又中國決定要求各國使關稅委員會委員列席該評價委員會云

## 公布取締過激思想法規(北京專電十二日到)

司法總長羅文幹十一日向各省檢察廳公布取締宣傳過激思想法規對宣傳無政府主義者處十年以上或十五年之懲役以金錢或勢力誘惑他人爲過激思想者處以五年以上十年以內之懲役又此規定並適用於與中國無特別條約之國民云

## 上海死於虎疫者之人數(上海專電十二日到)

據工部局保健部發表租界內上星期中之患虎疫者華人二千五十三名中死亡三百二十一名又星期之新患者至十日華人六百五十三名死亡百二十五名云

## 京漢又已通車

京漢線自七日不通十日晚已恢復(北京專電十二日到)

## 外國又嚴重抗議截留鹽稅

日英法三國公使暨代理公使對於各處截留鹽稅又向外交部提出嚴重抗議(北京專電十二日到)

## 北京學界反對中日文化事業

國立九大學中華教育會私立五大學代行三十餘名排斥中日文化事業說明文化事業之黑幕切言其爲侵略的毫無誠意政府宜否認一切云(北京專電十二日到)

## 錦州附近之兵變(奉天專電十二日到)

錦州十三站駐紮之奉軍第卅六旅之一部八日午後在附近部落嘩變第八師接訊即往討伐解除一部分之武裝其餘有持兵器而變爲土匪說

## 國民軍密謀和奉(北京專電十二日到)

國民軍非戰派派密使赴奉天提示條件求和又託津某要人速爲調停

## 馮玉祥暫不回國(北京專電十二日到)

### 致書使館界西北要人所云

目下逗留俄國之馮玉祥致書與京中西北統有力者云余暫不歸國政府須俟國家統一後予徹底的處置俾得實際的効果云

## 蔣介石入湘漢訊(漢口專電十二日到)

據長沙來信蔣介石爲援助北伐軍司令唐生智有入湘消息又將氏率飛機隊入湘云

## 東路向鮮銀借欵五百萬元

### 恐不能見諸事實

據由某方探得消息中東路本月二日向哈埠鮮銀支店接洽融通對東行貨物之金融資金五百萬元該支店答稱須仰示本店始能具覆嗣即向本店請示據某諳事者觀察該支店縱有意融通恐本店不能承認云(哈爾濱電十二日到)

## 杜閣不得已決定改造矣(北京專電十二日到)

### 因奉魯既大加壓迫 張顧勾通亦圖拆台

杜閣迫不獲已決定改造此係嚮主維持現狀之吳佩孚突變其態度云 又電杜代揆既受奉魯雙方之壓迫且鑑於張其鍠勾通顧維鈞羅文幹張國淦等企圖拆台因感及維持內閣之困難八日派孫潤宇訪吳佩孚謂非使奉魯雙方入閣內閣殆難存在等語張其鍠之態度吳系亦極注意云

## 政府因窮愈困頓(北京專電十二日到)

政府因所有一切收入均被擬充軍費致財政甚感窮乏顧外長已幾度行示辭意提出辭呈杜代揆亦擬將內閣讓出但無繼任人物又將陷於行動不靈之狀態云

## 王懷慶辭意堅決(北京專電十二日到)

王懷慶因軍警費不足曾提出辭呈政府允極力籌措加以挽留但王氏辭意已堅將提出三次辭呈原因仍以軍警費之不足爲重云

## 奉軍攻國之戰訊

△高維嶽進軍八達嶺 高維嶽軍九日說道進兵將達八達嶺八達嶺若歸奉軍之手南口之國民軍退路全斷結果全軍勢將降伏亦未可知云(奉天專電十二日到)

△吳俊陞三面攻沽源 吳俊陞軍將分兵四路由北東南三面圖攻沽源已致電總司令部日內開始總攻擊又吳氏由九日將司令部進往上都岸云(奉天專電十二日到)

## 吳佩孚口中之政治軍事及關會

### 並謂不拒謝米諾夫亦不受援 在長辛店驅暑食桃時之暢談

記者赴長辛店訪問大言數日內攻克南口之吳佩孚吳氏不以炎暑如焚爲辭晤記者時大食其桃鬯懷暢談云 張垣以東陷落後余即回漢口以結束湘省軍事南口於四五日內即可歸聯軍手謝米諾夫擬來訪余雖當此急於解決國事之時余亦不願受外人援助余固不能拒謝氏來訪但不能受其應援孫傳芳之態度與前不變世間各種風傳殆不可靠也現在之政治問題與軍事問題有不可分離之關係 奉魯兩方對現內閣稍加壓迫但軍事問題若得解決則無何問題也今者以解決軍事問題爲第一故不願干涉政治問題 吳氏暢談不絕風發泉湧繼又轉其辭鋒云 但余意俟軍事告一段落後即成立正式政府關稅會議可得再開故會不暇督勵政府當局想各國旣應非法之段政府之召集會議而來故成立合法的政府再要求開會時倘被拒絕則其責任自在各國云云(北京專電十二日到)

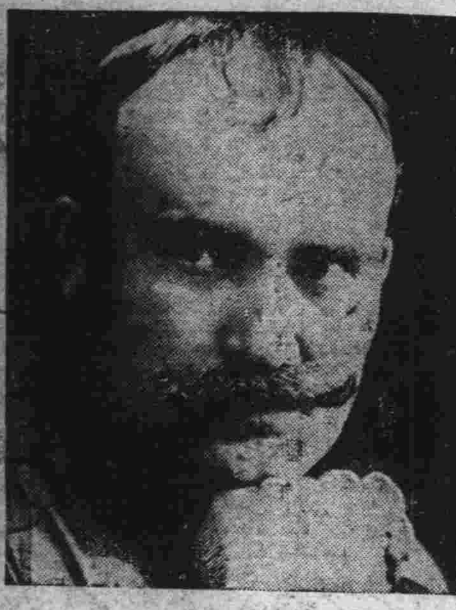

大爲活動之謝米諾夫

## 謝米諾夫到京訪張宗昌

### 又往長辛店訪吳

謝米諾夫晉京後十日晚訪張宗昌十一日又往長辛店訪吳佩孚(北京又電十二日到)

## 謝米諾夫由津秘密晉京

滯津中之謝米諾夫八日秘密晉京(天津專電十二日到)

## 由京運送主砲彈於南口車站附近

因南口車站附近之防地破壞由北京運往主砲彈云(北京專電十二日到)

## 吳杜決意挽留王懷慶

京訊、院秘書長孫潤宇、前日赴長辛店謁吳、當夜即離長返京、據接近孫氏者談稱、謂孫此次赴長、確係奉杜代揆之命、面吳有所商洽、關於閣事、吳仍主暫維現狀、請內長張國淦農長楊文愷早日回京、並再電促張景惠速就陸長、對王懷慶辭職一層、杜氏本主慰留、吳意亦頗謂然、聞孫向杜報告後、院方已決正式函覆王懷慶、請勉任艱鉅、以地方爲重、此事十日當可提出閣議、至於軍警餉項、自當由政府設法、極力維持、吳氏方面、聞亦將直接電王、表示慰留之意、至於軍事情形、吳對南北均抱樂觀、湘事有趙恒惕主持、東南又顧合作、可以無虞、南口懷來一帶、近來戰況、亦極爲得手、預料不久即可攻下、故吳之態度、仍極鎭靜云云

## 被逮錢商難釋放(奉天專電十二日到)

小西關錢鈔交易人德合盛(日本中村權一經營者)之第一執事人劉敬仁八日被官署藉口擾亂錢法逮捕現在省公署嚴重審訊中查現在被拘者除劉氏外尚有六名曰傾館及德合盛等被逮者之親朋均哀訴均願請求釋放但官署漫不聽從以目下觀之恐不行釋出聞官署對彼等待遇較其他犯人尚屬良好即訊問時亦不甚峻嚴聞劉氏家眷十四五人德合盛因劉被逮已中止營業云

張上將軍命令致力維持奉票價格爲要云(奉天專電十二日到)

## 奉票仍極悲觀

因當局壓迫干涉之猛烈城內商民恐怖峻烈之金融取締十一日之奉票又跌至四百九十元足證當局如何壓迫亦無効果由十日復活之交易所殆又停市官署雖盡死力維持金融仍不免悲觀云(奉天專電十二日到)

## 維持奉票布告

總商會十二日朝奉憲兵總司令暨警察廳長之命發出布告云 奉票二三日又復跌落者想必爲奸商仍行投機所致前會屢次聲明一切交易均用奉票但因貿易關係需金票或現大洋者須往官銀號交換此際宜上下一致嚴守

## 巨商多出避難

城內富商巨紳恐怖官場壓迫多往附屬地或大連避難或謂茲次之壓迫巨商含有政治的意味云(奉天專電十二日到)

## 日僑維持韓人

留奉日僑之奉天居留民大會(包含韓人)爲維持僑奉韓人之利益對抗中國官署之壓迫將各部落分出十區每區置總代一人十日午後已在小西邊門外之居留民會開第一回總代會(奉天專電十二日到)

## 政海災官之狀況

### 南北軍書旁午 杜閣對王之妙語解頤 治安費常欵災官終難分潤

京訊、京中政局現象因西北軍事旁午、各巨頭均有俟諸軍事解決表示、因之頗爲沉靜、閣議雖照常開會、不過尋常、例案杜閣壽命自爾無甚延長、惟財政仍苦不足、前敵軍費京師軍警月餉、皆不容稍緩者、顏閣時代之治安費杜閣前次之軍政費、皆於軍警及軍警餉儘先開付、衛戍司令部亦算較優待遇、然因欵項實在支絀前後所得兩個月之五成合得一月是衛戍部視事三月僅得三分之一據云皆充衂穀軍軍餉、其本部職員經費皆老王個人籌墊、以是不可復耐、而有長函致杜提出辭職請另簡賢能、杜氏自照例慰留、但聞杜氏尚有一妙語、公諸在席閣員云、京師軍警各長官、均向我們就把他重新下一特派王某爲衛戍總司令之命令、亦就行了、諸閣員亦相視而笑、蓋杜閣開始以來、不但國門以外之用人、未嘗過問、即國門以內之任命、亦只文官而止、其畧涉武行之衛憲京警四大處、曾有一度原人加委之擬議、後因局面未定、復從擱置也 日前京中各報所載之國務院通電署稿、聞尙係杜閣初開張時之所擬、即所云用人行政、中央大權行政系統、應循定軌、軍興以來各地方自行通融者、應一律呈報考核恢復原狀等語、乃某大將軍電示內閣之原詞、內閣則認爲尙須愼重恐通電發出以後、不得良果、反涉無趣、是以一擱再擱、而期於軍事就緒之後、目前能將京師局面稍事維持、就算不錯、維持京局 第一須等差幸 外蒙報每月由稅務撥付五十萬治安費、與洋稅司接洽已有說、爲數雖屬無多有此常欵、則有槍階級總可時時點綴、至政海災官、自難分潤、全賴自籌、煙酒署近籌七千小欵、發薪一成五、留署之二百人及被裁之三百餘人、一律均攤、九日多人蜂擁領欵、戶部街頭極爲熱鬧云

## 蔣中正入湘之動作

廣州訊、總司令部發表「蔣中正三日抵郴州」但集中韶關方面之兵力、不過三萬內外、其中入湘軍隊、究竟若干雖不明、大約不出半數、而將此次出征所率兵力既如此之少、且復偕其夫人公子隨行、故其能深入湘省否、乃疑問也

廣州通訊、將中正續調江岸滇軍及惠州程部入湘、滇軍一旅左右已於五日開始開拔、前赴韶關、留一團部駐防江岸 又香港消息、粵政府對于湘省發表新任命如左 命唐生智兼任湖南軍事廳長、任偶大栓爲湖南民政廳長、任劉嶽峙爲湖南財政廳長、任周鰲山爲湖南教育廳長、任鄧壽泉爲湖南建設廳長、任修承浩爲湖南政府秘書長

陳派活動、某方消息、陳炯明因將中正出師湘境、急思乘其不備撥翻粵局、日來正在秘密進行中所有陳氏昔日在粵舊部、亦紛紛向粵境發動、惟因陳氏手無寸鐵進行上稍覺困難云

## 援湘軍總攻尚有待

漢口訊、鄂方主張擬俟豫軍兩旅團開到岳州後、漢方行積極攻擊又聞通城方面、新增鄂軍某部一團 又據京中某方消息、岳州方面、自李景曦將所屬軍艦調集該處後形勢極佔優勝、唐生智因缺乏軍艦、對岳州正面、不敢前進一步、惟暗派陸軍向三眼橋等處進發、意欲侵鄂屬通城、吳佩孚早已洞悉連日曾電飭陳嘉謨注意醴陵防務并又飛電鄂如球轉令唐福山赶速進兵醴陵、以襲長沙、故醴陵方面、凡來已有戰爭云

## 孫內閣忽又重提

### 但吳佩孚仍主維持現況

京訊月餘以前、陸(徵祥)內閣與孫(寶琦)內閣之時價、輒互爲消長、凡讀本報者、想能憶之、自最近杜閣一部分閣員謀擁陸歸國一時陸之呼聲又驟高、但其後因陸有八個月後始能啓程及俟統一後再行改組內閣之兩次覆電此事遂成爲過去、現則孫內閣之說復繼陸而興矣、此與日來外傳杜錫珪態度消極、似頗有關係、不過係因杜消極、始有孫閣抑先有孫閣之說、而杜始趨于消極則非吾儕局外人所能知也、惟聞長辛店方面、對于閣事、仍仍主張南口戰事未結束以前仍維現狀而孫本人復極希望於各方同意之下出而組閣、故此時能否即時實現、刻尚不可知云

## 張學良觀戰回京

### 京中砲聲繼續不絕 聯軍仍分三路進攻

京訊、褚玉璞(七日)下午來京、向張宗昌報告前線軍情、並交換意見、適聯隊第六軍長徐源泉、亦由津來京、(七日)石老娘胡同設宴洗塵、席間褚報告前方戰況張等均發表意見、夜深始散云、至南口戰事、(八日)仍非常激烈韓麟春于珍、王棟、均在前線指揮、中路向南口車站進攻、右翼向虎峪村進攻、左翼由白羊城進攻、砲隊大爲活動、飛機翱翔天空、時擲炸彈、中路奉聯軍進展十餘里、攻佔小宮及瓦娘墓地方同時右翼進佔燕子口、昭陵、張學良又調第八十二團機關槍開往前敵作戰、張於(八日)晨十一時回京、下午七時左右、京中聞重砲聲、前方戰事甚爲劇烈云

## 奉海鐵路公司營盤通車通告

本路路線已達營盤茲爲便利客商起見自八月一號章黨營盤間開始客貨運輸除貨運章則商民得逕向車務課或就近車站請領並奉天章黨間客車時間照舊開行外合將客票價目及章黨營盤間客車時間列表通告週知

附客票價目表及章黨營盤間客車時間表

### 章黨營盤間客車時間表

| | 上午 | | 下午 | |
|---|---|---|---|---|
| 章黨至營盤 | 十點開 | 十點四十分到 | 四點卅分開 | 五點十分到 |
| 營盤至章黨 | 九點開 | 九點四十分到 | 三點卅分開 | 四點十分到 |

### 奉天營盤間客車價目表

奉天至東陵五角 奉天至舊站一元 奉天至撫順二元 奉天至前甸二元六角 奉天至章黨三元二角 奉天至營盤四元二角
東陵至舊站五角 東陵至撫順一元五角 東陵至前甸二元一角 東陵至章黨二元七角 東陵至營盤三元七角
舊站至撫順一元 舊站至前甸一元六角 舊站至章黨二元二角 舊站至營盤三元二角
撫順至前甸六角 撫順至章黨一元二角 撫順至營盤二元二角
前甸至章黨六角 前甸至營盤一元六角
章黨至營盤一元

## 蘇浙援贛各軍
# 開拔聲中之所聞
### 盧任總指揮孫撥大批械彈
### 劉李方三人化名赴粵活動

滬訊、東南聯軍對粵主征、並籌軍出發、記者已在迭次通信中早言之矣、惟浙軍援贛與蘇兵討粵、則孫氏於召盧香亭赴寧而決、業詳七月三十日一函內矣、誠以浙軍出發、在孫氏之初意、原擬留此第二師之心腹本軍、永駐浙滬南京之孟旅、徐州之陳師諸三部兵、專任保守蘇浙固圍之重任、無論如何、決不開拔派赴前線討粵、在孫之主張、擬調非本系之第十師七十六旅、及第七師等任援贛之專責者及三十一號孫與心腹將領盧孟謝等各師旅長密議結果、盧等僉言當此溽暑遠征、派軍遠出、而且戰爭區域、又在坐鎮本省之外、設此次純粹調非準的系派之軍隊、徵發作戰、恐各軍發生誤會、轉疑吾師偽祖本系各師旅、在後防享安逸之福、而以非本軍各師旅之勞師遠出、冒暑受苦、轉多一層疑慮、與其抽派蘇皖各軍、何如自用本軍之可免將士猜疑、更得收指揮如意之效、益尤顯聯帥之克己服人、則蘇皖贛等各客軍、愚吾等之冒此炎威出發前線、必可激起各該師旅之同仇敵愾、亦皆樂於殺敵致果、兵心既激昂可用、而後援軍正可接踵調發、定能戰勝攻克破敵摧堅、粵桂之赤軍縱多、又寧足懼耶、孫氏經此一席話、亦撫掌稱善由是討粵援贛之兵、至是頓變更其主張、原所計劃等之蘇皖等軍、至是悉令各該師旅仍各預備開發、改爲後援隊、至於先遣隊、乃更命本系軍之第二師、自八月五日起、全師各旅團、調集至杭州閘口、轉用小火輪民船分途開拔到衢州及常山兩地、先行暫駐浮營、候令入贛、此路將爲援贛之主軍、故孫以常勝軍之第二師當先鋒也、盧香亭奉令還杭後、即派旅長崔金桂先將上海駐防之步砲各團營、及分防在吳淞滬者、從六號起、調集滬杭車即於六號夜中起、分批運至閘口、同時將分防在松江嘉興硤石等處之該師各部隊、亦同日至杭州取齊、十日起杭州已經開始封扣小火輪、供裝載該軍出發砲兵騎兵、亦同時隨軍開發、此第二師、爲入贛作戰之主軍、總指揮一職、孫決請盧擔任、但須在必要時、方令入前線指揮也、本日此間得諜後、大致蔣介石已令贛南之黨軍、先襲取南安南康兩埠、打通至贛州九江之路、孫氏得聞此訊之後、決再令孟昭月之第十旅取道皖省入贛、以迎擊此一路之黨軍、關於閩省方面、周蔭臣因鑒汕潮何應欽有調軍侵犯之意、故亦急轉直下、由周準備分兩路夾攻黨軍、一擊將軍之後路、一取廣東之老巢、現在出師者已經布置好惟攻汕潮之一三兩師雖已令張毅李鳳翔下令動員、但軍火尚未補充、急請寧孫撥發大宗槍砲及子彈、並言彈到即進攻、孫氏十日巳復電與閩周潭張言巳在滬兵廠提大批槍彈七十八萬發、步槍三百枝、又大砲四尊巳經向招商局商定運載此械至潼州之船、招商局本日已經充可准派愛仁輪于本月十一號載此大批械彈入潼戶矣、此項械彈入潼之時、卽爲汕潮閩粵軍開戰之時、大抵當不出此兩星期之中矣

西北軍劉驥李鳴鐘等秘密來滬、轉入廣東一事、據與劉李等有關係者言、劉等由海參威乘俄輪至滬、抵申後即由前充西北軍代表之某君招待、當同至方本仁處、力勸方入贛助北伐、方爲其所動、遂化名方子樵、偕李鳴鐘化名張德韓、劉驥化名盧雨青、並方之隨員二名、方又挾帶匯款二十萬元同乘新善輪秘密到粵、到粵後之任務、李鳴鐘入湘、協助北伐軍作戰、劉驥主攻閩、方本仁即由贛南入贛、本日廣大輪赴粵、方之舊部官佐十一名、又經方來電招往、準備入贛南矣、故湘閩粵三處戰事、將同時有大戰矣

## 贛督署之闢謠
### 黃榮第致電萬兆芝

贛訊、自粵軍實行出動後、贛省局勢如何、外間傳述不一、旅京贛紳萬兆芝、現充鄂如琢顧問、因京中謠諑紛紜、特電南昌總司令部軍需處長黃榮第、查詢眞相、頃接黃君覆電、聲明各項謠傳、俱不足信、原電如下

萬急、北京按院胡同三號萬顧問元輔兄大鑒、密東電敬悉、巳代陳總座、至佩關懷、際此時局混沌、戰雲四合、謠諑繁興、自在意中、然不足當識者一笑、蔣(鎮巨)唐(福山)爲總座數年舊雨、休戚與共、志堅金石、賴(世璜)久思圖報、卽下級軍官及士兵、均無不一德一心、贛省兵力、足以自衛、久經分佈安協、原無乞援之舉、報紙宣傳、多屬捉風捕影之詞(中畧)吾兄近在京都、見聞較廣、仍祈時惠玉音爲盼、特復 弟黃榮第叩魚印

# 北伐軍發動計畫
### 總攻擊部隊已經編安
### 蔣介石蔣作賓之行踪

長沙通訊、湘省南北戰事在國民軍方面、前因一二三軍尚未到達、故扼守汨羅金井迄未總攻、茲第一軍之王柏齡劉峙兩師、已集中衡州待命、第二軍之張輝瓚戴岳兩師、已集中醴陵之茶陵、第三軍之王均朱貴世韋杵三師、已集中醴陵、賀龍與黔彭所部之第二師長楊其昌、已集中常桃、是各軍已達到相當戰線、紘滿待發唐於日前朱培德蒞省時、曾召一次軍事會議、各軍長師長均列席議定舉行總攻擊之任務如下(一)第三軍接防醴陵、卽以現駐瀏醴第四軍陳銘樞張發奎葉挺全部、加入東路、會同第七軍李宗仁全部、總攻平江、出通城、以抄武昌之背(二)正面、除第八軍何鍵李品仙兩師外、另將第四師劉興全部、加入湘陰正面、直下岳州進逼武昌(三)加派鄂軍夏斗寅全師、協同周爛賀龍與黔軍等、進攻澧州、俟澧州肅清後、夏周兩師、卽出監利、而下新堤、賀與黔軍、卽由公安趨荊沙、同時電促袁祖銘由湘西入鄂西、猛攻宜昌(四)二三兩軍、暫屯贛邊、俟贛二軍入吉安、三軍入袁州、實行總攻、會師南昌(五)第一軍爲正面總預備隊、協助第八軍攻岳議畢、卽由唐李朱三軍長、通令實行、並呈報總司令部、現各軍正在編配、統限三日內竣事、卽行總攻、唐生智本人、預備親赴汨羅前線督戰、已命張總參謀長準備一切夫役軍用品等、至總司令蔣介石、業於七月二十八日由韶關起程入湘、二十九日抵樂昌、約定三十一日抵九峰、八月一二日抵郴州、至遲六七日卽可抵衡、二日由樂昌來電云「中正於今午抵樂昌明日休息、後日卽進駐九峰、餘續告、中正艷印」國民黨省黨部接電、比派凌炳夏曦二入爲代表、趕往衡彬歡迎、即蔣氏抵衡後、尚有若干日留駐、必俟岳州攻下、與贛事有相當解決時、再行進省、聞其預定之第一步、係駐萍鄉、以策應湘贛兩省軍事、第二步進駐武昌、規畫北上戰事、現在國民軍方面軍人因自恃精神團結、吳子玉因南口戰事、無力兼顧、故頗抱樂觀、至於現在前線之軍事長官、如正面之李師長品仙、東路之胡指揮宗鐸、醴陵之陳師長銘樞三人、俱因總攻在卽、均先後奉召來省陳述前方狀況、并面授進攻機宜現李等在省事竣、定於日各返前防準備一切、林偉成四統率之北伐飛機隊、原定八月一日出發、三日抵長沙、唐生智原擬以協操坪爲停機場、嗣查得協操坪、不敷應用、即於三十一日親乘火車前往距省三十里之易家灣地方、勘得周方八百米達之民地一所、上抵荷葉塘、下抵大港、頗合停機之用、乃派參謀俞業裕等、趕速布置、限七日以前竣事、現飛機隊暫停衡州、俟易家灣布置安貼、即行移省、計有雙頁機五架單頁機四架、俱係俄德兩國所造最新式者、唐巳電令總攻之日、加入前線正面助戰、此外有一人關係贛鄂內部變化頗巨、突於二日蒞湘、其人爲誰、卽現任北伐總司令部總參議蔣作賓也、蔣爲鄂人、醉心革命、與鄂籍軍人方本仁李書城夏斗寅劉佐龍等、俱有關係、蔣蒞省後、唐生智卽設筵歡宴、據聞將此次係奉蔣介石之命、擔任疏通方本仁在贛舊部某師長、與湖北省內之鄂籍軍人等、加入北伐、一致反吳、并聞將氏語人、對於贛事、頗有把握在湘并無勾留、日內卽赴其目的地、有所舉動云云

# 請援助改正稅則
(東京專電十二日到)

據外務省公電中政府以外交總長名義六日通知各國公使云

按華府關稅條約第四條輸入稅率四年後應再改訂故不久卽將至其時中政府因關稅會議既遭停止此際依積極的方法使與華府條約一致並爲避免關於改定稅則之種種遲延於上海設種種機關命名爲物價編定委員會以各種材料爲基礎按發行市價編定算出之平均標準故新上海領事館或商務官爲此與中國委員接洽以援助改正科則之急速成功云

又以七日之大總統令發表該委員會之詳情矣

## 寧解散議會
## 決不總辭職

政府及憲政會之態度對於在堀賞役頻傳內閣命數迫於旦夕之說並不以爲事縱解散下屆議會亦決不總職依第一回之普選決特大泉力爲之戰云(東京專電十二日到)

### 二千萬新庫券代理
# 稅務司故意爲難
### 一說已經提出國務會議

京訊、財長顧維鈞所擬發行之十五年新庫券、計畫進行一節、茲聞此項問題、現又發生波折、關於該庫券之一切條例、已於上週通閣議、本有水到渠成之勢、詎料代理稅務司反對、致使前途發生障礙、因財部於上星期五日、將庫券條例抄錄一分、送與代理務稅司愛德華、徵其同意、愛氏當即答稱、本人係屬代理、新庫券事關重大贊成與否、不敢負責財政當局遂請愛氏將條例電致安格聯(現在英國)愛氏又稱條項甚多、電碼恐有錯誤、更易悞事請以快信郵寄英倫、交由安氏核奪財政當局無法、只得照愛氏辦法進行云、愛氏此舉實屬有礙新庫券之進行、因快信往返、需時四週、此事縱可取得安氏之同意、非至一個月以後、不能實行云

又一消息、顧維鈞所擬之金庫券本定上星期六提出閣議公決、嗣因稅務司及中國銀行團尙有異言遂爾擱置、前夏仁虎到部就職後顧卽於晚間在宅公讌夏氏及該部重要司員、屆時銀行界方面亦有人列席、內容聞確係協商此事、大致業已就緒、九日該部重要司員會迭赴稅務司處接洽、亦得相當贊同、如無變化、十日閣議可提出討論、又聞該項庫券條例、公債司確已擬就、其要點如下、(一)額數二千萬、月息八厘(二)銀行界八扣承銷、姑誌之以待證實

## 主張驅俄使
### 滬外交協會

上海外交協會、通電請驅逐俄大使加拉罕等情、前據上海東方電報告、已誌八日報端、茲覓得原電、錄之於下

全國各團體公鑒、蘇俄自勞農革命、成立共產政府後、通牒我國宣告所有帝俄政府與中國締結之條約、皆屬無效、并放棄侵佔所得之中國主權、國人因受列強積久之侵畧、均主張與蘇俄携手、以謀國家之獨立與解放故中俄邦交、旋即宣告恢復、蘇俄苟有誠意、自當依據中俄大綱協定、開誠相見、乃中俄會議、既百方推諉、延不舉行、又復變本加厲、侵佔中東路權、侮辱使館人員、虐待居留華僑、苛稅進口華貨、種種無理事實、不勝枚擧、此其毫無誠意、實已彰明較著而數年來以金錢助共產主義之宣傳、以破壞我政治經濟之組織、尤爲喪心病狂、影響於我國前途、至重且大、查此項宣傳主義之陰謀、發號施令全權主持者、實爲蘇俄駐京大使加拉罕、加氏狡猾圓滑慣在口頭上作親善之宣傳、以麻醉我國人、并藉詞保護俄僑、要求在各地復設領事館、以便就近助長主義之宣傳、而擾亂地方之秩序、是可忍、孰不可忍、加氏不特以金錢誘惑無知青年、且以軍火勾結野心軍閥、去年奉國之役、今歲對赤之戰、烽火連天、地方糜亂、推源禍始、加氏實階之厲、他若妄論成國內政、離間中外感情、攻擊軍政當局、包庇禍國罪人、等等、其信口開河、推波助瀾、實罪大而惡極、宜擱出於國門、敝會同人、惜加氏之無狀、痛赤禍之蔓延、前曾警告加拉罕、促其卽日離華、諒邀鑒及、貴會熱心愛國、素所欽佩、務望其起主張、一致逐驅、以絕赤化根株、而維國家命脈、敬布區區、幸祈努力云云

### 日本將實行
# 廢止公娼

日本全國各府縣知事等均希望廢止公娼日政府考核後將決定實行云(東京專電十二日到)

### 燈籠盛會中
## 橋折溺斃多人

日本秋田縣本年會有洪水爲患而十一日朝又有景風雨河川又復氾濫是日午後七時四十分許秋田縣山本郡能代湊町米代川之米代橋上紮有七夕之燈籠盛會觀容人山入海不圖突然發生大響音該橋欄干破壞六十餘之觀光者墜入濁流內當即派十餘隻之救助船僅救出十三名此外全部溺死目下全町住民均出爲搜查原因爲橋干腐朽云(秋田電十二日到)

## 國民會議可決政府提案
(維爾賽電十二日到)

十日在捕阿能里阿克宮召開之法國國民會議因共產黨之不穩行動一時陷於大混亂以軍隊鎮壓會場始得平靜結果以百四十四票對六百七十票之大多數承認政府提出之出減債基金創設案矣

## 瑞皇儲偕妃
## 抵和諾魯魯

瑞典皇太子亞德爾夫殿下偕同妃殿下於十日午後搭日本郵船會社輪輿春洋丸抵和諾魯魯矣(和諾魯電十二日到)

### 孫傳芳派兵赴贛
# 似不取積極行動
### 蘇人亦反對孫氏用兵

上海特訊、孫傳芳最近派浙軍一旅開赴贛境、據精通此間之消息者談云、外間傳孫傳芳本欲暫取守勢、俟北方戰事告一段落、然後與吳佩孚協力、轉於攻勢、以解決廣東、關此方針、前已電示吳氏知照、故此次調浙軍一旅、開往贛境、或非何等積極行動、乃吳孫合作對粵之張本也、蘇常屬各地反對用兵但各商會、電孫傳芳請勿加入戰事旋渦、勸密修武備、不戰服人

## 關會及公債
## 等問題現況
### 孫潤宇之談話

京訊、國務院秘書長孫潤宇、九日向日記者團談話如左

△外間雖傳孫傳芳赴長辛店謁吳、係爲奉系人物加入內閣問題、與吳有所接洽、其實純屬虛傳不足置信、蓋爭之謁吳、乃屬私的性質并無其他要務也

△政府關于關會事、據予所知、現並未致函各使、有所接洽、此種傳說、不確可知

△粵政府反對關會再開一事、決無足異、蓋彼方固不僅對于關會、卽對現時中央政府之各種施設、幾無一不持反對態度、故政府方面、並未重視其事只收旁觀態度

△關于發行十五年新公債二千萬元問題、尙未提出閣議、故仍懸而未決

△中日兩國通商條約期限、將于本年十月滿期、現雖尙未顧慮及此、度不久亦必將確定其交涉方針

△王懷慶辭職問題、已于前星期六閣議中、決定極力籌措軍餉並切實加以挽留、已將此意轉達王氏、惟王迄今尙無表示耳

# 湘戰有待於蔣吳
### 兩雄彊場相見時局解決愈速

漢訊、鄂湘聯軍對湖南之汨羅防線、自靜龍磯長樂街至魚口、約六十華里、連日僅有小衝突、自汨羅至平江之防線約、百八十華里、亦無大戰、何以無大戰、當然因各在準備中、南則待蔣介石到、北則待吳子玉到耳、蔣介石有已到衡州之訊、其至長沙之期當亦不遠、吳子玉雖聲稱南口陷後始能南下、但恐實際上或未必果如此、蓋湘事之重、亦吳子玉知慮所及、其返旆岳陽、殆亦不出十日左右矣

兩雄相見於疆場之期愈早、則劇烈戰爭發現之日亦愈促、而大局之解決亦愈速、吾儕小民最怕戰事陷於不在不死的狀態中、而所受損失及苦痛乃愈大也

## 袁祖銘有仍
## 督師入川說

漢訊、袁祖銘前有離貴陽入湘之說兩旬以來、袁氏動靜、究竟已否東下、抑或仍想回川、已就黔北遵義桐梓之道、官方尙無報告、茲據漢訊、袁氏尙未離貴陽、且有回川之意、其部屬王大培師、在黔東天柱縣駐防、何厚光李小炎部、則在印江沿河等縣屯兵、並無開拔入湘消息、上月廣州政府曾派張藩民張醒羣爲代表入黔晉謁袁祖銘周西成、說以合作條件、袁周對於合作一節、未有具體決定云

### 旅比華僑請將
# 中比舊約取銷
### 要求一致對外

我國旅比僑民、以中比商約將于本年十月二十七日期滿、懇于舊約規定種種喪失國權、致使僑商歷年備受痛苦、主張乘此機會、將舊約完全打消、另訂新約、不取由日約修正、返會聯合旅英旅法各國僑民、一致努力、促中比兩國之注意、前月二十二日並在比京布魯塞爾開順比華人大會、議決別立新約之議案、會議後、會至比國外交部請願、惟窺探比政府及比與論意旨、似無明白表示贊成之意、故僑民等乃於請願後、復電北京各界、請予主張、俾國內外論調要求、均趨一致、藉達到最後目的、至旅居其他中歐各國之僑民、所以亦表示同情于旅比華僑者、則以五卅以後、取消不平等條約、已成全國一致之主張、此事雖一時不能實現、但不平等條約之將滿期者、于改訂新約之時、萬不再容其不平等規定存在、否則愈例一開、則以後凡有條約期滿重訂之時、即不免仍不能將妨害國權之條欵徹底消滅、中比商約、爲最先滿期之條約、是其能否完全刷新、其影響所及不僅爲旅比華僑、英法等處亦有關係也、聞各界自得電後現已準備約合全國起而力爭、外而表示民意、內以敦促政府云

## 時評
# 王懷慶辭職之我觀
(知非)

△警衛司令王懷慶、當吳張兩卽入京時、籌備歡迎接待、罔不興會淋漓、致敬盡禮、曾幾何時、竟抱消極態度、而向吳杜方面、請求辭職、幾令人不解其意

△論者或謂、此次槍決林白水、逮捕之時、並未通知王氏王氏、對於京師地面、有實行管理之責、逮捕罪犯、王氏有此特權、日前捕林、未通王知、遽行逮捕、遽行槍決、王氏所最不滿意者此也已所應負之責、竟有人出而代庖、置巳於不問、濫行職權、王氏不去、又將何待

△而不知非爲斯也、夫軍閥之在今日、獨斷徑行之事、早已司空見慣、槍決一報館執筆、不啻斃蠅捫蝨、何足爲之鳴不平、蓋因京師近日以來之情事、於個人身上、實有利害關係、故不得不早自爲計、如待臨渴掘井、恐巳晚矣

△南口軍事、急如星火、糧餉一節、實屬目前之急務、京師所有欵項、掃數以共聯軍、尙有不足之虞、其他部分所沾之餘潤、寥寥無幾、王氏屬下、亦有警士多人、既日荷槍衛國、亦須一視同仁王氏前者屢墊、今欲再墊而又無力、故以辭職作要求、此王氏之本意也、豈有他哉

## 小說 磨難姻緣
李逰梅 (廿七)

第八回 尋鳳鸞北下來鐵嶺 報友信南旋返陪都

地裏、也記不得催我百十次了、她更是晝夜關心、那日不念幾千句佛、連韓家老太太、聞知你有此美滿地步、也樂得好幾夜合不上眼、左一次托我、右一次求我我也是忘不下這件事、所以巴巴的找到這裏來、鳳鸞聞言、反而紅雲上臉、含起羞來、低垂粉頸期々艾々的說道、難得叔叔費心侄女感謝不盡、不知叔叔那裏得來的消息、相隔一百多里地、知得如此淸切、立德笑說、你道外人不知曉呢、此事奉天誰不知道都當作新聞傳述、一時間傳遍茶樓酒社、當作新鼓兒詞來說、愚叔就是在無心中、偶而於茶社裏聽得的消息、恐怕快若有才子編出新書、來傳播這事了、百恩忽然嘆惜一聲道、人口如飛、庸人自擾、混造黑白、何苦來哉、鳳鸞也很驚訝的問道、是眞麼、是眞麼、立德說、怎不是眞、誰還哄你、我這次親身來、此不妨面訂婚期、有了結果定議、才好回復我韓友信兄弟去、鳳鸞聞言、更羞得無地自容、低頭半晌、始吞吞吐吐說道、蒙叔叔熱心玉成此種厚情、何以克當、但侄女目下求學心盛、很不願意因爲結婚小事、誤了功課、很是學問前途的障礙、我想韓君也能諒我微衷不致逼我從速婚嫁、他也當知我守身如玉、履險如夷、到底是爲着誰來、就請叔叔這般回復他、立德聞言、頗覺刺耳、已有三分不樂、默念怪了、怪了、他們一男一女、眞似一對、男的目下既那般寡情、女的今日又這等冷淡世事離奇、眞令人不可捉摸也、天下之新聞、無奇有偶、竟有這般怪的、還是怪我閱歷淺啊思及此處、納罕萬般、便從容問道、好侄女兒、我不信你的心也變了、如此答覆、不但韓宅不甘就是我也不滿意、請你要想開些不必一心一意的、守着死書本子以你苦命的女子、落得如此下落還不知足、是何原故、難道說、你忘了一年前的事情了麼、那時候、你的心那時那刻、不專々注在姓韓的身上、如今却大大改常豈不令人納悶、敢或另有……話未說完、鳳鸞早已聽得不耐煩、急出兩眶熟淚、包在眼圈裏、欲落不落、嬌顫着聲兒辯道、那是叔叔誤會了、侄女不過以爲讀書上進是大事、所以不願結婚、致誤學業、遲上一年二載、也不爲晚、立德說、你不知道、目下韓宅還有好機會、就是那個很討厭的友信原配夫人、去年秋後、恰巧死去、你若嫁過、就是正式夫妻、不比當年所議、是小星之列你如再遲々不決、蹉跎下來、萬一友信變心、他母作主、另娶別家小姐續絃、豈不白白失去機會便宜別人、倘望你三思我言、勿貽後悔、言畢、不住唉嘆、百恩却接着說道、漏先生所說、洞見事理、一毫不差、我兒休要錯了主意、此時不破鏡重圓


# 神經衰弱之自醫法

凡心思過度○年紀老邁○病後失調等人○易患神經衰弱而呈下列各種症狀

健忘失眠、頭目暈眩
却食頓食、神思疲倦
怕煩畏寒

百齡機力能健腦補血○滋養神經○若有上列各種症狀發現卽日服百齡機九片老年服兩瓶中年服一瓶能使神經健全○一切夙疾盡除○謂予不信○試服三日○卽見功効

百齡機價目
(均按現大洋計算)
小瓶一元 每打十元
大瓶二元 每打廿元

東三省 總發行所
奉天大西邊門外
**九福公司**

大連分銷處
華泰西藥房
金州老德記藥房


吉長行車 下行 … 上行

奉海行車 下行車 … 上行車

## 日本郵船定期行輪

●開往歐洲
▲松本丸　九月二日漢堡
●開往米國
▲甲谷丸　八月十四日紐育
◎近海郵船大連出帆
●開往橫濱神戶
▲相模丸　九月一日
▲高砂丸　八月十六日
●開往天津
▲宮浦丸　八月十四日
▲淡路丸　八月三十日
▲相模丸　九月廿四日
●開往長崎神戶大阪
▲宮浦丸　八月廿參日
◎朝鮮郵船大連出帆
●開往青島仁川鎮南浦
▲會寧丸　八月十六日
●開往仁川長崎鹿兒島
▲羅南丸　八月二十日
以上各船因天氣及其他事宜時行改期
大連市山縣通
朝鮮郵船株式會社代理店
近海郵船株式會社代理店
日本郵船株式會社大連出張所
電話　七八四四六番

## 大連汽船定期行輪

●開往芝罘青島上海滿鐵航路船
▲榊丸　八月十五日正午
▲大連丸　八月十七日正午
▲西京丸　八月二十日正午
●開往天津
▲天潮丸　八月十六日午前十一時
▲長平丸　八月十三日午前十一時
▲長平丸　八月十九日午後五時
●開往登州府龍口
●開往香港
▲英順丸　八月廿三日
●開往安東
▲齊通丸
●開往營口　八月十五日後三時
大連市山縣通
大連汽船株式會社
服房電話七二七五番

## 大阪商船定期行輪

●開往門司神戶大阪(每日午前十時出帆)
▲貝加爾丸　八月十三日
▲亞米利加丸　八月十七日
▲哈爾濱丸　入渠
●開往上海福州基隆高雄
▲香港丸　八月廿一日
●開往新義州鎮南浦仁川群山木浦釜山長崎鹿兒島三爭若津
▲福建丸　八月廿日
●開往朝鮮由緬長崎鹿兒島
▲大信丸
●開往歐州上海香港新嘉坡緬甸
▲阿馬宗丸　八月廿一日
●開往紐育
大連市山縣通
大阪商船株式會社大連支店
電話四一三七番

## ◎日清汽船出帆

●開往上海青島
▲華山丸　八月
日清汽船代理店
大阪商船株式會社大連支店

## 政記公司定期行輪

▲成利號　八月十四日興化
▲公利號　八月十三日龍口
▲有利號　八月十五日安東
▲得利號　八月十三日威海青島
▲永利號　八月十三日芝罘
▲純利號　八月十五日汕頭
▲廣利號　八月十五日安東
政記輪船股份有限公司
電話四一四一

---

## 暑熱天氣如何衛生

時屆夏令天氣炎暑風燥非常傳染疾病之微生蟲由灰沙塵土中飛散各處或拉圾穢污中蒼蠅雲集則蠅足最能傳毒於腐敗之瓜果中致令爛喉痧猩紅熱症天花症鼠疫等一切毒菌由瓜果飛蠅傳染於患者以致相繼死亡甚爲可畏是以暑季之拉圾筒宜嚴密蓋好勿令飛蠅駐足爲要且各人之大便每日必需通暢有序爲最要緊者也因便秘則毒質滯留腸胃醞釀成毒乃是各症致病之由也閣下如患大便閉結取服紅色清導丸則大便有序百病消弭於無形矣且使肝經有序胆汁調和一切胸悶氣脹口氣穢污面紅瘰皮膚瘡疹自必消除兼療痔症痛苦紅色清導丸凡經售西藥者均有出售或直向上海江西路六十號韋廉士醫生藥局函購每一瓶大洋六角每六瓶大洋三元郵費在內收用郵票清導丸能免痢疾腹瀉之患

## 本號新到眞正俄國花布批發零售分外克已恐未週知特此聲明

大連市浪速町五十番
協茂盛綢緞莊謹啓
電話　綢緞部四六三一　雜貨部四九八八　批發部五四五三

## 贈券

人人可索　不取分文

本行爲推廣營業起見特備眞金懷表及手表各五千只分送各界凡剪此券並附郵票一百十分寄至本行者即可得眞金懷表及手表各一只
函請寄上海法大馬路南首東新橋新西亞洋行

## 各界注意

聯絡顧客之妙品爲何物、乃美麗月份牌是也、十六年應用的又運到了、過去各界誇好、今年的更爲精美、彩色鮮明、化錢不多而能得顧客之歡心惟此月份牌也
監部通百十二番地　長電話七三八八番　天德信　大連支店啓

## 廣告

廣告本與新聞記事相同深得人之博聞也近代商業之秘訣均特利用以廣告

## 三井洋行定期行輪

●開往北米
▲秋葉山丸　八月二十六日桑港
▲伊吹山丸　十月十九日桑港
所有水脚等項新照會處帳房可也
船舶連山縣通三井物產會社大部出張員代表電話七一一〇
荷物取扱店　大連山縣通　宮崎商會　電話七一〇一番

## 連興成

大連小崗子　電話六八五三
肥皂香皂洋燭　生髮油香草油　牙粉墨水諸化粧品料子發客

## 岡野勇

本律師專辦本埠鄉屯一切民刑事訴訟(凡商業賬目借貸及鄉屯土地不明糾葛等事均係民刑事件)如荷委託格外迅速不誤
辯護士　法學士　岡野勇
事務員兼通譯　李左泉
大連紀伊町六十五番地(電話三三四四番)

---

## 旅客注意

大連　裕泰棧　監部通一一六番　電話七四〇九番
青島　裕泰旅社　即墨路十三番　電話一七二五番
本棧現將房屋重加修飾人員力行整理男女異室招待殷勤代理車船客票報關完稅遠近紳商請祈駕臨

## 泰華樓菜店啓事

敬啓者本樓營業多年荷蒙各界光顧無任銘感茲爲商業競爭特別改良建築三層樓房周圍一百餘間一切工程俱照西式凡屋上庭園花欄魚池電燈瓦斯冬暖夏凉之品物不設置完備非惟清雅可觀且與衛生有益當此桂飄金粟秋序平分正各界交際宴客之候是以重將各屋陳設異常整頓油漆彩繪煥然一新包辦應時宴席盡善盡美選用堂役伺候非常殷勤如蒙各界諸君倍加惠顧曷勝翹盼歡迎之至恐未周知特此廣告
大連市監部通二丁目八十一號地
電話四六七一　七七五七　三五二七番
泰華樓館謹啓

## 源增興　自造肥皂麵城廣告

敬啓者本號開設已達十有餘載爲今擴充營業起見特出厚資由上海聘到有名技師督工製造各種肥皂麵城材料優美如鷄牌方皂紅さつき牌方皂鷹牌大方皂三鷹牌長條皂羊福牌長條皂品質優良價格低廉再是鷄牌方皂係敝初創之牌近來街市多有仿造本號牌印者伏乞各界諸君認明字號倍加惠顧無任歡迎之至恐未週知謹此奉告
大連市惠比須町一丁目二十九番地　即伏見臺四區　源增興謹啓　電話七九八九
代理　トド內門公司顏料洋城蠟油等品　奉天大合堂各種藥品

## 潤昌盛肥皂工廠廣告

啓者敝號在大連開設有年前爲提倡實業挽回利權起見特應時髦要求故圖永遠之營業力謀改良不惜重資特由俄國聘用工師名技選上等原料製造各種肥皂無不俱全蒙各大商號惠顧者比較與國品無異堪稱空前獨一之純粹國貨前除春暖又將歷下特製上等質應時暢銷物美價廉如蒙賜顧無任歡迎恐未週知特此聲明
品名　三鹿條皂　鹿印方皂　鷄印方皂　セヱクサラ　另有各種粗皂
大連伏見台惠比須町一丁目三十五番地　電話七六七〇

## 君欲購得眞正俄國花布乎

請至監部通西德泰紬緞店
花色齊全　價格低廉
大連市一丁目七十七番地　長電話六四五九番　本主人謹啓

---

## 最新發明　岡田式朝日號謄寫版

發賣紀念減價十九圓八十錢
在內　原紙、黑油、葯水、毛筆等
夏期黑油用　普　桶　一盆金壹元
夏期藥水用　大　桶　一盆金四角五分
四號毛筆用原紙　壹百枚　金二元四角
鐵筆用原紙　四號形(特別號)　一百枚金三元　三號形(特別號)　一百枚金二元五角
大連市浪速町三丁目　信箋　信紙　發售天野滿書堂文具店
電話四九九四番　四三〇六番　大連六三振替口座

## 連陞棧廣告

本棧此番開辦與前大不相同因爲擴充營業起見特租妥浪速町三階大樓壹處通共百有餘間寬濶潔淨熱鬧非常男客女眷各有分室迎送適到方便寢食貴客駕臨一試便知不謬也
大連市浪速町　電話七四六〇番　本棧主人謹啓

## 三井　海上火災運送保險

明治火災　千代田火災　東京火災　東京海上火災
日本火災　神戶海上運送火災　共同火災
大阪海上火災　橫濱火災海上
大正海上火災
各保險株式會社代理店
三井物產株式會社　大連支店
大連市山縣通一二六號地　電話代表番號七一〇一番

## 旅客注意

大連市常盤町　聚蚨棧　電話五六九八番
本棧現將房屋重加修飾人員力行整理男女異室招待殷勤代理車船客票報關完稅遠近紳商請祈駕臨

## 協和醫院

西崗大街龍尚
內科　外科　婦人科　花柳病　戒除阿片嗎啡癮
新到德國六〇六新藥
總理院　院長　遲[illegible]　日本醫學士　[illegible]
電話二〇四四

---

## 骨痛之苦

風濕骨痛症最凶惡　四肢難動、坐臥不安、平日精神活潑、治事不倦、至此機會坐失、束手待斃、身不自由、豈有生人樂趣！
惟有袁製痛瘋骨痛露能治此疾
一服此露、疼痛立止、倘因花柳惡症、毒入骨髓、速服解毒止痛露、清血消毒、無不立驗、兩樂風行既久、遠近馳名、購服之時、愼防假冒！
(金鷄商標)　痛瘋骨痛露六角　解毒止痛露七角
上海英租界西新橋北　濟華堂藥房啓

分銷處
大連　宏濟街　德興藥房　監部通　華泰藥房　千代田町　衛生藥房　奧町　華西藥房
營口　東二道街　德發長號　東大街　華東[illegible]號　平康里街　太[illegible]　義順成號

## 招聘吉林各縣代理紙煙廣告

華商奉天協和煙草公司新發明各種國貨香煙爲推廣銷路起見特在長春頭道溝日本橋設一總銷處如有同志提倡國貨者欲包辦此種紙煙業務請函商或臨敝處接洽恐未週知特此聲明
華商奉天協和煙草公司吉林省總行啓

## 淋病梅毒專門

▼慢性劇症淋疾
▼重症難症梅毒
◎重症睾丸炎、淋毒性膀胱加答兒
◎淋病併發性、神經衰弱、勃發不能
◎性的神經衰弱陽萎、早漏、夢精
◎魚口、下疳、破皮、毒癥
◎梅毒性腦病、梅毒性痔疾
◎包莖障害整形外科
▲婦人花柳病科特設
◎婦人梅毒、淋病、子宮內膜炎不姙症
◎梅毒性流產、月經痛、月經過多症
◎精神錯亂症、子宮發育不全症
▲令德根(電氣光線)治療科特設
其他皮膚病、生殖器障害、外科、一般
●貧困患者藥價治療費廉減
●診察每日自早起九時到晚上八時星期祭日下午休診
大連市岩代町十番地(遊樂舘隣)
電話八五九九
## 仁壽堂醫院

本院　專門醫學士　大塚協
　　　美國醫學博士　敷津林傑
東京　專門醫學士　溝部豐
　　　專門醫學士　小島俊
大阪　專門醫學士　青山潔
　　　專門醫學士　小須賀恭弼
分院京城　專門醫學士　增田正德

鐵道列車

## 東三省新聞

### 奉天

## 開始總攻擊沽源與吳俊陞氏之戰略
### 命穆汲萬各部由三面進擊 于旅又佔領百寶嶺

吳俊陞氏近來鑒于南口方面之戰狀況奉直聯軍雖無何等之危險然如斯牽延將來或有不利之時機襲來但于茲勝利之時倘不急施猛攻益足以養成敵人之慨氣故吳氏對於沽源開始總攻擊之同時于月之九日吳氏乃由多倫進駐上都岸親自督戰全軍並命其部下各軍一齊猛烈的進攻其進攻方向

△穆春部由沽源中央進擊
△汲金純部則由沽源西路統攻
△萬福麟由東路王樹常督遊擊隊湯玉麟爲迂回軍均自一(十一日)二(十二日)日對于沽源開始總攻擊云

又訊由得勝口繞道高維嶽部之一軍之一團於九日突然出現於八達嶺開始展開之行動並同時對國民開始猛烈的攻擊一時國民軍竟突然動搖大有恐慌之形勢日內奉軍一加環攻國民軍必均潰走矣

又訊直軍褚玉璞軍之孫察先部隊於八日午前十時與國民軍稍事接觸敵軍敗退褚軍乃完全將陸家莊李家莊占領一方潘鴻鈞之部隊將與隆口窰家灣等處占領各軍協力對于敗退中之國民軍開始猛烈的追擊云

又訊于世錄部之衛隊旅于月之八日午后六時與在百寶嶺敵軍鄭金聲部開猛烈的激戰該旅團附史大軍及張兆惠營長樊福田等竟同時戰死其他不級軍官戰死數十名兵卒亦死傷百餘名然激戰之結果卒將該百寶嶺完全攻下該百寶嶺距南口鎮僅三十里該地正當國民軍退却之咽喉地故急派援軍向該陣地急行云

又訊在南北方二道附近當奉國兩軍激戰之際國民軍死傷者甚多(將校百名兵士一萬人左右)而奉軍方面亦有多數之死傷者而直魯聯軍與奉軍遙相呼應乘隙急遽的將自羊城完全占領全綫之戰況奉軍形有利云

## 吳子玉氏決定南下
### 因湘省不穩之故

目下在長辛店之吳佩孚氏鑒于奉直聯軍之攻擊南口甚爲順利如南口鎮之陷落即在日內而一方面之湖南省形勢益告危險廣東軍之總司令蔣介石現已移大本營于洙卿蔣介石之此次北伐雖半係虛張聲勢然其計畫欲由南昌一氣的直入武漢一方面唐生智軍又由江西東南部攻來現在已勢不得不離長辛店而南下矣現對于南口之戰事悉委于張宗昌張學良兩氏吳氏日內將行南下矣

## 銀行團之維持奉票

奉天省城銀行團自創設以來大有利於商民從 前每日匯兌 津申以十萬元爲限日前當局特令增加三倍每日以四十萬元爲限以濟商艱而沽市面聞該團共有基本金一千萬元官銀號五百萬元中交兩行二百五十萬財政廳二百五十萬云又訊現在省政府對于此項之資金匯出甚爲注目倘第一期無大効果時尚得有第二期之進行故奉票之前途決無悲觀云

## 張志良氏返奉
### 已辭去商聯會長

奉天商會長張惠霖氏因其任奉省會長乃有公推爲全國商務會長之資格前者張上將軍張惠霖免職另選他人當然其全國商警聯合會會長一席已屬于他人矣茲張氏在京中已向商務聯合會提出公民式的辭職書該氏因京一切事已完竣于前日返奉茲覓得其辭職聲明書之原文錄下

鄙人前承五次大會代表公舉爲本聯合會會長就職以來荷諸君之匡勉自勵務期于全國商有所裨益乃以時局關係諸難進行有負初衷茲因鄙人已辭去奉天總商會會長之職所有本會長任務亦應向諸君前聲明辭職今后關于本會一切會務鄙人概不負責尚希臨諸君鑒允是感中華全國商會聯合會會長張志良具

## 勞農領事館又有不穩行動
### 將施以嚴重取締

駐奉勞農俄國總領事克拉哥氏以勞農政府之極東政策悉歸失敗然以日本之公然援助張作霖氏俄國之援助國民軍者亦可爲當然于茲理由之下乃高喧援助國民軍之說然其援助國軍將來亦必歸失敗也現在赤俄政府之一黨克氏懷柔主義策劃赤化宣傳之陰謀最近副領事斯克夫可夫氏行將赴哈當時將由哈奉同多數之宣傳員來奉此番之來或有意外之行動亦未可知奉省當局如陶菊畦警察廳長陳興亞憲兵司令陳奉璋警務處長等均奉張上將軍之命對于該總領事館加以嚴重警戒以資防禍患于未然云

## 奉海路增售童子票

奉海路自開始出售客票以來尚未出售半票該鐵路公司茲爲便利旅客起見特行規定自本日十日起添售童子之半票除通令各站一體知照外並行佈告各界知曉云

## 日警署施行虎疫豫防注射
### 以注防于未然

每年夏季天氣炎熱惡疫時行其中尤以虎疫爲甚現如安東上海天津等地方均有虎疫之發現故奉天日本警察署爲豫防起見特於月之十十一十二三日間在奉天警察署及日本演藝館(即日本戲院)實施豫防故日來警察署員乃分散注射票於各方面惟旅館爲甚如日昨中華各旅館之茶役跑站等均相率前往求注射此豫防之藥水如斯嚴防或可免虎疫之侵入也

## 嫖資實行漲價
### 自舊七月一日起

奉票低落物價奇騰省城內外各妓館自上月中旬起即提倡增加遊費故日本站平康里與南京場各妓館相聯絡向各管當局呈請立案現已蒙各當事者之準許故各妓館已一齊自夏歷七月一日起復實行增價矣其新舊之價值比較如左(均以奉大洋爲本位)

茶盤(舊)二元(新)三元
酒局(舊)六元(新)八元
過班(舊)四元(新)六元
牌局(舊)四十元(新)五十元

嫖資如斯高漲而客人不過一時之減少過三五日後則客人之往來仍能舊復原于茲以現奉省之金融尚未見如何之奇緊也

## 廳令通緝逃犯

奉天高等檢察廳趙梯青氏頃奉到北京總檢察廳令開煙灘汽車公司總理高恩洪氏控告江超西控造合同詐欺取財應予通緝等情趙廳長已于前日通令各地方廳及縣知事一體協緝云

## 新任會長丁廣文氏之金融維持前途觀
### 以一千萬元收回奉票 如成績仍不良只可籌欵兌現

奉天省城總商會于月之十日選舉新任會長當時利達公司主人丁廣文氏得三十二票當選爲會長矣此次之會長選舉純係形勢上有茲一舉而已蓋當多事之秋無人敢出頭露面而且鑒于前車均有裹足形勢丁廣文氏當選爲正會長即刻呈報于省長公署以資備案記者特走訪丁廣文氏于利達公司據該氏之談話此次之改舉公因前會長張忠霖堅辭之故加之上將軍變令改選以負責成而可以共維金融不學無術實不敢擔此會長之重任誠以各方面之好意相推「恭敬不如從命」乃愧而受重事等均商界佼佼者今后之一切事亦正全憑各董事之互相維持也至于選副會長事因劉仲三君當在任期中不能另選僅再選一人而已但得俟省長批准后再定期選之至于維持金融一節現有金融維持會之組織各界要人均網羅其中衆人亦只得聽上峯之命令然後逐次進行況奉票之維持只有兌現之一途其他之方策均非要事如現在官銀號有一千萬元之現貨係各方面支出者此一千萬元現洋放出後成績倘再不振時只得再公共等出現洋若干繼續兌現吾人亦無他善策好在奉省人民之視奉票爲無上之生命決不可輕視的今後幸一般商民多少尊重之當局再加意維持則今後之奉省之金融尚有多大之希望云云

### 磐石

## 姦情出人命
### 義子殺死義父

本邑三區管界石咀屯住戶賈姓老翁家有子媳度日其子二目失明媳某氏與同姓之賈樹才有染賈樹才係山東人乃機匠手藝因與賈婦通姦被賈翁拒絕不准來往該賈樹才戀姦情熱續舊不能含恨在心每欲將賈翁致死洩忿竟於陰歷六月初九日夜間同伊鄉人張萊子多闖入賈家翻箱搜搶搶去官貼一千餘吊奉票十五餘元臨行將賈翁綁走至該地山林深處砍斃棄屍逃散賈樹才來城於於東關李振祿機房作工假裝好人以作無事不想蓄害人天網難逃至十八日賈樹才恐屍身敗露復戀賈婦姦情是夜獨身前往移屍並用斧將屍體支解手足分藏黨圖滅跡遂下山跳入賈院啓開前窗之際意該處附近保董馬子芳素充警察分所長久於辦案自出事後查其情形犯人不離該屯左右卽派兵日夜設卡是夜卡兵見有人跳院啓窗立卽拿獲帶營詢問餘黨四人帶兵抓拏二人送縣訊供均皆承認不諱惟賈某之婦決不認有通姦情事僅言胡匪搶劫殺傷人命云云此案如何擬辦俟訪再誌

## 外交部規定藥類入口新章

奉天海關監督公署昨奉到北京外交部訓令略稱德國政府現已承認國際聯盟委員會爲妥當管理麻醉藥品由甲國輸入于乙國議決實行進口稅執照辦法等情茲特規定自本年九月一日起凡由德國出口運至中國之麻醉藥品非領有進口執照不准其隨意入口仰卽飭令各所屬一體遵照以免難于取締而重入口稅捐云

## 撫順華勝河河底問題解決
### 每畝作價四百元

已成爲懸案之撫順炭坑華勝河底地之日本滿鐵公司收買問題李濤東縣知事與撫旅滿鐵當事者交涉之結果每畝以奉大洋四百元之賣價正式向奉天省長莫柳忱氏呈請聞已得正式之許可矣

### 哈爾濱

## 王連長通匪有據奉令執行槍決
### 六匪首亦均正法

本埠十八旅十九團前在一面坡剿匪之際曾獲匪首六名由團解送到旅經軍法處逐一審訊皆直認不諱並供出伊等爲匪原因實係某日本人以及十九團二連連長王奎武等之從中勾串並接濟其槍彈服裝所致丁司令得悉其情忿恨已極遂密令十九團前劉團長价忱將王連長以及某日本人拿獲到旅審得實在情形除將該日本人函送交涉署向日本嚴行交涉從重擬罪外立卽電稟上峯核辦旋於九號遵得上峯電令將六名匪首及王奎武一併綁赴刑場驗明正身槍決示衆至於某日本人雖當時未遭槍斃則將來之多年徒刑亦恐不免矣(恨)

### 遼陽

## 青紗帳起後之治安最要注意

向來每屆青紗帳起之時匪類易於潛藏雖無大害而攔路刼財往々發生是非但此時之治安不可特別注意日昨距城北某僻徑有行人一夥被刼等情不知確否現時警甲對於查關卡之時特爲加嚴總期閭閻受福無驚行旅而盡保衛地方之職云

### 金州

## 留日學生開懇親會

金縣留日生於伏假旋里時必利用斯機開懇親大會一次以敘平素之疏遠且資聯絡意情而砥礪學問獲益良多惟茲次之懇親會准于月之十五號午后一時假東關外大講堂爲開會地點且更爲留洋日本名古屋商業學校一年生甘故之高洪順君開最大之追悼會以表示哀忱現正準備一切並由該籌備處發出函邀屆時出席云(斌)

## 普學均行開學

東關外公學堂以及管內十三會各普通學堂于上月廿六號因炎暑困人已相繼循例放假現卜伏假已告終了且更際此金風消夏淡月橫秋正宜學子下帷功深之時是以各該普通校生于月之十一號遵限赴校照常授課惟公學堂之假期較諸普校延長五日故開校之期尚待十六號始能正式授課云(斌)

### 海城

## 視察員已來海

奉天莫柳忱代長自履任後首先注重政治因各縣知事爲親民之官與民生疾苦息々相關關係政治至深且巨爲整頓吏治起見特委公署諮議李潤芝到各縣調查是否有藏官汚吏剝削小民著據實呈覆云聞李氏於八月七日由蓋平蒞海在此勾留三日後往岫岩視查定於十二號起身(青)

## 電話生之罷工

邑地方電話局其局中之司機生意於生活程度之愈趨愈高大有不能維持現狀之勢於月之八日竟相率罷工此不得已之舉也聞其罷工目的確爲麵包問題此事曾經衛警察所長士敎育所長從入調停允其向監督懇請必能達到增薪目的云(青)

### 長春

## 蘇俄又發行新盧布
## 奉當局禁止流通
### 莫斯科已發生市街戰 扼守南口之國民軍難持久

據某機關接准密探報稱謂蘇聯政府頃因宣傳赤化用費浩大另由莫斯科政府印發最新式羅卜票二百萬圓强迫行使希冀流通於內外蒙古中東鐵道線刻下各方面以赤黨印發新鈔毫無預金兌現在該國內一般人士現已拒絕收受等情據此呈報瀋陽上將軍公署通令我國內地關津稅卡各商埠繁盛區對此共產政府所發行之羅卜票一律禁止通用云又一消息莫斯科共產黨於日前爲某項重大問題揭穿赤化之野心激起黨爭發現最劇烈革命戰爭在莫斯科商埠砲火相見因是僑居中東路之赤黨人民均各特別驚慌云又某軍事家談謂赤黨內變現已判明惟扼守南口相持不下之馮徒軍隊勢難持久聯軍通過南口之說定期指日可待矣云

### 昌圖

## 紳商赴遼送殯
### 許知事母堂發引

古歷七月初五日爲許洋香知事殯母之期有本邑公欵處主任田雨我勸學所長劉巨川敎育會長常敬齋敎養工廠廠長趙星三商務會長閻惠廷以及中學校長王明九並區長崔仁亭戚子珍田松橋何漢臣等多人於今(卽舊歷初三)午前十一鐘由昌驛聯翩赴遼陽許知事公館以致吊祭送葬之禮云(塵)

### 松樹

## 著名匪首落網

盤踞莊復兩界著名胡匪王德玉率羽黨多人到處强搶放火姦淫人民不堪其擾雖經警甲協同兜剿奈因賊星發旺一時免脫尾追不及於去秋因嚴防緝拿無容足之定遂潛逃吉林濫穿陸軍制服以掩耳目旋於客歲捲土重來當局一再申斥警甲嚴緝外合行宣佈賞格以期剿出而安民心誰想天網恢恢疎而不漏亦云踏破鐵鞋無覓處獲得全不費工夫竟於前日已被警察四區代理區官宛雨亭捉獲矣據該匪到區供認在四區管界磊子前有陳日令抓單一家遂率夥五人投往分贓奈陳日令乃係農人頗知法律爲恐有窩匪之嫌閉門不納觸匪之怒動一武力毆打該陳某危勢難抗不敢分辨只得俯允該匪到屋除將陳某監視爲恐透出消息遂與諸匪席地分贓旋因彌多我少起見王德玉又欲鯨吞致觸群衆之怒當將王德玉用力刺傷兩處扛昇山嵐其羽黨携帶武器逸颺先後情形供認不諱該區官將王德玉及陳某以行押解到松卽午前南行貨車送瓦交署懲辦也區官雖屬代理之責爲民造福不淺卽三尺蒙童有心人莫不謂宛區官爲一方保障但望常駐我區不勝感戴矣

### 牛莊

## 保甲奉令添丁

本區孔家屯保甲所保長趙英純刻奉上諭憲令時値青紗障起夏防綦嚴仰各區保駐所援照保甲試行章程一律增添甲丁以防宵小賊徒等因該保長遂招集各屯村正副到所會議辦法按村屯大小支配共增甲丁三十餘名本月一日成立云(森)

### 四平街

## 收草舞弊案之詳情

道東商務會副會長高作霖(卽高雲龍)收草舞弊一案已喧騰各報但其中之詳情尚未能據實揭出且各報所載亦未能一致與事實尤有不同之點此案業已將縣知事臧爾壽牽扯在內兵站總監部已派闞姓委員爲查昨有退還扣價六千元及改捆費九千貳百元之說下餘之七十萬斤每千斤扣洋十二元及買收莫數百萬斤並偸草等情尚待徹查但是原告陸秉忠等尚未認可云茲將其收草舞弊之詳情追錄於下以證各報之誤點

(一)民國十四各梨樹應攤軍草三百萬斤每千斤發價(上合)小洋二十元外加改捆費二元每捆重五十斤查年前僅交到草二百卅萬斤每千斤付十八元對扣二元計合四千六百元今春又補送草七十萬斤上令發價卅元仍付十八元內對扣十二元共八千四百元本年攤草二百萬斤每千斤定價卅元付廿九元或廿八元共對扣二千餘元此三次共草五百萬斤統計對扣一萬五千元之多(一)上憲每千斤發改捆費小洋二元全被吞沒額外又勒令民戶每千斤出捆費二元計五百萬斤共吞沒勒索二萬元(一)上令每捆改重五十斤該會長竟不遵上令數收草員莫珍按六十斤捆收每捆多收十斤計買收一百萬斤合洋三萬元(一)打捆過秤動索小費十元八元不等統共對扣沒收計六萬五千餘元現在此案已傾出邑紳許屏周孟仲文王清海王佐周趙瑞章畢民宣郭連三等多人從中調解云

## 白川大將到長

日本留守關東軍司令官陸軍大將白川義則氏頃爲轉勤歸國伸慰沿線留守軍隊計躬赴滿鐵各大站守備隊分駐所演說辭行於今(十日)上午七時由公主嶺驛到長本埠守備隊長中島憲兵隊長瀧野秀雄警察署長峰岸安太郎等均至車站歡迎聞白川氏下車後卽赴守備隊駐在所休息定於本日下午三點十分遄返旅順云(誅)

## 鎮使公畢歸任

延吉鎮守使吉興氏前爲面謁軍務督辦張作相氏報告防務情況躬親晋省接洽事訖於今(十日)上午八點搭乘滿鐵急行車赴奉繞道歸任查本埠重要人物如吉長鎮守使陳玉崑警察廳長修長餘縣知事趙朋第砲兵團長穆純日本副領事大谷等均躬赴車站歡送云(誅)

## 煙土客之刦運

長春稽查處長孫仁傑氏頃以各地青紗障起胡匪橫行更兼鴉片新貨登市訓令部下對於檢查火車嚴查奸究務須特別留意因是連日來檢犯土犯累次破獲又長春警察署長峰岸安太郎氏亦飭令車站取締巡查等對於三路火車郵便物一律完全拆包檢查是以連日來檢出之煙土每次車不下千數百兩所有利用火車運土者莫不連聲叫苦云(誅)

## 車站冠蓋往來

吉林卸任代理省長鄭頤氏日昨由省城息遊到長又日本特命駐德意志國公使長岡氏於昨(九日)下午九句鐘搭乘急行車到長下榻大和旅館又南滿鐵道本社監查役田邊氏於昨(九日)下午九句鐘由大連來長深蒙日側要人之歡迎下車後拍照紀念像片訖卽於當夜十點十分赴哈爾濱轉道歐美考查交通狀況云(誅)

### 營口

## 產科主任易人

穩婆一道關係人民之生命苟不設法改良則貽害社會人民之生命良匪淺鮮本埠市政公所有鑒及此卽會於市立衛生醫院內附設一產科講習所招收女生授以新法俾免戕之弊自刱創以來迄已數月成績斐然可觀茲前在該所之女主任傅賓玉女士因另有他就呈請辭職遺缺市所另聘陳佩仁女士接充聞陳女士係英國產科大學畢業後又在女施醫院實習四年嗣卽返國幷在昌圖自設福民醫院三年今執敎鞭於該所對於敎授當必有一番改良云

## 開原分社緊要啓事

敬啓者本報創辦以來多蒙各界歡迎感戴之餘惟有靈通消息以饗閱者雅意而已從無假借名義藉端生事之擧亦無濫用記者恫嚇鄉愚之事故前此敝人一再聲明想閱報諸君早已洞悉詎料近有楊維周者(外號楊魔症)生成賤癖不知自重每借本報名義冒充分社記者造訪各界騙取報費種種不正行爲實於本報名擧攸關故特登報聲明伏望各界人士幸勿受其欺詐也

開原分社長 金滋蕃啓

## 本社啓事

本報各分社若以現大洋以外錢鈔欵匯於本社時按照左開行市可也

▲今日之行市▼

大洋對金票 一·〇五五
大洋對鈔票 一·〇〇九
大洋對小洋 一·一九五

八月十三日 經理部啓


## 大連中華自働車公司

| 價目表 | |
|---|---|
| 舊市內 | 五十錢 |
| 沙河口 寺兒溝 嶺前屯 | 壹圓錢 |
| 星個浦 老虎灘 | 壹圓五拾錢 |

西崗街拾七番 電話三〇七九番

## 于道尹來函感謝
# 黑色補丸

瑞有氏大醫生台鑒鄙人所患虛弱之症十有八載溯自光緒二十五年以輕材棉力應親民之聽殊有未逮以致心勞日拙此虧損之原因也迨至三十四年辦理都魯河等處金鑛事宜是時該鑛本屬殘敝之餘且有豐盛之鑛卽比隣若不極力擴充以臻發達之地步無以自立是以晝夜籌思竭盡棉薄之力始見成效五載之功與官廠成鼎足之型而鑛務雖成心血已竭由此元氣大虧惟日服參茸以養殘軀耐能支持至民國三四年創辦梧桐河金鑛犧牲心血財力以致累家破產舊病復發一臥二年不起凡虛弱之點均皆現症幸在家中調劑得法始慶來蘇至民九復遊江省承董公柳莊觀察之邀辦理黑河金鑛旣蒙青睞以我爲識途之馬黍在鄉誼碍難推却於民十接辦是鑛至八月間被匪擄掠全廠一空由此相沿四年之久該鑛演成胡匪之數十日一來五日一往官兵亦然辦鑛者日坐愁城無所措手於是焦愁萬狀復添心悸之症百補無救虧損已達極點纏綿至民國十四年多季房弱不支服藥不靈幸閱報章見瑞有氏大醫生黑色補丸之效果常購半打服之至一月之餘行止異於尋常每日加以八段繁之功日若强壯服至六十餘日其病霍然然該藥不亦神乎聖乎予受惠良深殊難緘默特藉蕪函以鳴謝個並附小照以證精神之飽滿而頌貴藥之神奇也特此

即請公綏
前觀都金鑛總辦兼東道尹 于邦典鞠躬 三月八日

瑞有氏黑色補丸專治勞心過度房勞過度破身太早陽痿絕嗣腰膝酸痛多年白濁或婦女白帶凡由腎虛發生各症服之均有特效黑色補丸每瓶一元每打十元各大藥房洋廣貨店均有出售

總發行所上海漢口路五十二號瑞有氏藥行
東省總經理 哈爾濱道外十五道街韓奇逢大藥房

## 項聞

### △鳳亭移轍道東▽
（四平街）本埠附屬地平康里悅樂館妓女鳳亭姿容秀麗待客殷勤事由亦頗不惡前因結識富士茶園劇伶盧雲波情投意洽大有如膠似漆之概後盧某隨田少梅赴長春愛國茶園演唱鳳亭覺得相思病及盧某返回覩面相談始消去病魔惟盧某係劇界之下流人物鳳亭如是寵愛所以顧客裹足不前又有某客住局被染大瘡反成梅毒魚口之患且該妓與龜頭常起衝突如是鳳亭移樹道東金鳳班內搭住聞自移轍道東事由仍是蕭索蓋其性質暴厲前與某客口角將某客之手抓破云（平）

### △金票價格不穩▽
（四平街）本埠取引所之金票行市自上月中旬金票漲至四元五角至一十五日突漲至四元七角八分至本月一日又漲至五元一角有云係戰事不利所致於月之四日曾落至四元四角聞係奉張竭力維持之結果詎於月之九日金票忽又漲至五元二角現大洋漲至五元四角行漲行落價格不穩種種風傳不一而足云（平）

### △巡官拿獲會局▽
（昌圖）吳桂五設賭三處其總櫃伍興隆溝昨日有警察徐巡官帶馬隊多名將該賭局分號　子屯之會局拿獲賭犯十四人帶所送交法庭懲辦然則該吳氏之總局尙有兩處在將由此完全解散乎但如著名賭首李永祥趙永和任天福等均未被獲云（匯）

### △鮮果行到新貨▽
（普蘭店）本埠平安街盛興號鮮果行創設以來歷有年矣其於交易之往來無不殷勤道詳和藹致恭一般顧客鮮人稱賛玆際新貨又到甜瓜梨果色類俱全現本行主又爲便利顧客以廣招徠無論零售批發用特低價出售物美價廉實堪貢獻且該角有果樹園二處一在鐵道北一在金廠溝俱屬優良察其營業目錄有鮮果部自働車部運送部計三部云

### △妓女負債潛逃▽
（營口）本埠窪坑甸艶芳里三等娼寮桂寶堂搭住妓女李蘭舫双十年華桃花顏色近因錢法關係以致門前冷落事由不佳竟負債九百餘元因無力償還乃於念九日五時許携其九歲幼女小侯而逃迨該堂偵知早鴻飛冥々不知所之刻正尋覓中云

### △公園乘車宜禁▽
（營口）荷池納涼桐陰逭暑當此熱毒盤人溽暑蒸薰之際正宜擇地袪暑之時故凡繁華之區每屆夏令均有公園之設蓋備士女之納涼也因其名曰公園故凡埠內人民均具有一種公開游賞之責然公衆之公德亦宜公爲恪守本埠東公園本市民避暑之區但有赤臂及騎車者禁止游覽之規定章則詳列煌書園門游人自應遵守以重公德詎近來竟有流氓少年每乘夕陽西下之際游人麕集鬢影衣香時輒各乘脚踏車往來馳騁環繞於鶯燕之側競相賣弄自鳴得意揆其用意不過欲美人之一睞耳但園路蜒蚰游人櫛比最易釀出意外且汀洲香蹊蘭馥芬郁中不少赤膊裎臂之莽漢混雜於鶯裙紅袖之間殊與觀瞻不雅幸望吾市政當局加以整頓速將彼輩半流氓式之滑頭少年及半裸體之模特兒加以取締也可

### △野浴慘遭滅頂▽
（營口）每屆夏令酷暑之時一般無知幼童三五成羣多有往埠外各水塘水坑內沐浴以作游泳之戲因以淹斃者時有所聞本月九日上午九時有埠東老電報局街王家餅鋪鋪執事之長子（年二十歲）偕同二三青年前往五台子無線電台附近之水坑內洗澡王子甫經下水卽誤入深處不見踪影慘遭滅頂之禍迨家人得知煩人下水坑內打撈上岸已氣息奄奄名登鬼籙矣當經地檢廳派員相驗委係野浴淹斃飭其家屬備棺掩埋矣

### △小翠下堂求去▽
（海城）前歲在平康里翠寶書館妓女小翠色藝才情具備當時艶名噪北里後爲富室丁某以巨金拔去在彼過度二年於本月十日忽然下堂求去丁氏慨然許之並給與奉票一千叁百元刻仍居翠寶堂作神女生涯至其離異情由俟訪明續誌（青）

### △校長因事赴奉▽
（開原）本驛小孫家台華商會小學校開校以來成績頗著校長陰雨農君亦復熱心教育不憚煩勞頃因半年期屆所募新生將行開校應用物品宜早籌備故日昨（九日）午後一時五十五分南行列車赴奉購買一切云

### △龜頭又販人口▽
（開原）驛前三等娼窰東群仙著名販人口之龜頭張占一前因販來良家女子賣與某某娼窰已爲本報揭出當時當局察查綦嚴龜頭乘機潛逃藏匿旬日現因風聲漸息忽遽來開將所蓄之養女三四名潛行帶往四洮鐵路及白音泰來一帶出賣去矣聞所帶之養女亦皆係良家女子爲其得日所販來者甚矣哉其慘無人道也

### △妓女常行窃說▽
（開原）驛前三等娼窰桂香班妓女玉花年逾双十貌僅中姿天性輕薄卑賤異常對於客人時用其迷惑方法圈套伎倆客人有時蠱資稍匱不足飽其私慾則加以白眼侵以冷辭若有纒頭豐盈任意揮霍之大頭客則喜笑眼開逢迎惟恐不至是其一副面孔眞乃變化非常又聞該妓善用胠篋手段凡其客人於其室多有丟錢失表之事其卑賤如此可見一班惟望青年子弟其留意焉

### △客棧幾起風潮▽
（開原）本驛華商泰東福客棧素日生意亦頗興盛日昨其櫃夥中忽有五六人倡言罷工聲浪甚高幾至搖動全體嗣經多人調停風潮漸息據某商人言此事特因要求增薪而起未知確否而其內容却極難測度云

### △緝私查獲私鹽▽
（安東）本埠緝私局六道溝分卡卡長李樂三昨午後率巡隊赴鄉區佛爺嶺地方查有私鹽犯王某一名計負私鹽十六觔當經帶卡訊供販運私鹽不諱案關違法遂派巡隊押赴緝私總局以便處罰（力）

### △緝私僱員辭職▽
（安東）緝私局僱員周華義伊始品槪頗優克盡厥職惟以該員志懷遠大不甘小就擬入學校期資深造日前已向麗局局長呈請辭職當蒙照准遺額尙在虛懸俟物色有人再行委任（力）

### △花國新來兩妓▽
（哈爾濱）本埠薈芳里三等娼之天寶堂主人某氏前由公主嶺接來妓女雅仙年甫花信係錦小凌河人氏該妓舉止大方貌亦不惡其應酬週到談笑自如刻聞入堂幾日一般老馬王孫捧塲者大有應接不暇之時又聞得道外褲當街新安里第二十七號門牌三戶由鐵嶺新來妓女玉茶係山東登州掖縣人年僅十八初在營口混事五閱月繼到鐵嶺某班甫及兩月有餘雖然長的平庸而語音頗極好聽但有人謂該妓身患干疥因此門前冷落遊客裹足云

### △虎疫發現可畏▽
（哈爾濱）近來虎列拉症發見於上海繼又見於廣東汕頭等處勢焰方張驟難撲滅不憶本埠道外昇平二道街某住戶老叟五十一歲於四號晚二句鍾受疫家人四外請醫診治未及五點鍾口吐鮮血而逝世矣

### △嫂姑輪流沐浴▽
（阿城）兀拉把胡同南紅小廟子胡同北住戶杜姓家有妯娌二人小姑三人年庚均在双十上下因氣候酷熱汗流浹背於三號晚間嫂姑五人用大紅盆盛水値在該院西菜園內輪流洗澡藉以納涼惟赤身露體嬉耍無忌規家不整於此可見（火）

### △幼童丟失手鐲▽
（阿城）警察所總務科長張君之幼孩手佩金鐲玩耍菜市瞬間失去恐有遺拋四尋不見並金某家之幼童銀手鐲頃間又失衆叫拿賊始知爲小偸所窃（火）

### △主任勤職可嘉▽
（阿城）財務處主任瀟永海涖職以來數載於玆人品老誠和藹可親經收財務亟有手續街市商號極深嘉許云（火）

### △因下棋起爭端▽
（遼陽）西街路北李鐵床屈木舖二少年每日晚飯後以棋爲戲某日二人因棋勝負關係而起口角而李某持瓦將屈某腰部打腫後往西門警察派所控告該巡長視屈某傷痕不大遂與兩方取合排解了事云（山）

### △藥行設立支店▽
（金州）南大街德記藥局主人康治臣氏爲人篤厚倜儻不群於乃翁在世時創立藥局開業迄今已達四十餘年以故人皆以老德記呼之蓋以其宗旨事以濟世活人爲唯一之目的擧凡自造丸散膏丹一切無不採取中西藥品之精華以虔心修製之自先君逝世後康氏卽掌握店務日夜苦心硏究醫術深有心得他如奢侈之事不稍染指氏之交遊尤廣凡與之來往者不乏名流諺云有其父必有其子乃翁旣享盛名于世宜乎其子亦能克恢先緒繼承基業也論其經營事業日新月異可謂近代藥行中有數之人物故藥行中咸爲景仰現該氏更爲謀事業進展之計劃又於連濱小崗子設立德記支店已于古歷六月十六號擧行開業式故是時新交舊雨前來助光者甚多預料該藥房之隆盛可計日而待矣

### △空中出現龍身▽
（金州）日昨九號亭午天氣炎熱已達極點迨至午后六時西海方面忽陰雲如墨空中發現龍身繚繞多時俄頃陰雲緊張彌漫天空電光閃灼霹雷一震風雨驟至歷一小時之久城內平地積水二尺商民屋宇什器等均爲大水所漫同時北關外水漲凡沿川河之居民家具等有被漂泊而去者他如河邊之造林園園牆屋等計被雨水冲壞倒塌者損失至巨同時城濠之大水溢岸滾々順由東關外流入城內幾成澤國開新金州之雨水愈益氾濫而一般附近居民因受水災尤劇是以新金州之旭日橋已被洪水所冲當卽塌陷餘有廣源茂木廠之木料亦被大水冲去六塊但據街談巷議于十餘年來未曾見此一場猛烈之豪雨差幸爲時未久若再延至三十分鐘或恐陷入不測之地聞者莫不慄然色變云（斌）

### 俗禮　訃帖宜改良之點
往時訃帖開首卽爲不孝某某罪孽深重不自殞滅禍延顯考或顯妣云云近人已多改作某某侍奉無狀痛遭顯考或顯妣歿於何年何月何日似較舊式爲勝蓋舊式頗涉虛僞而新式較近事理也然此外尙有一事爲世俗所相沿不改而實於情理大相背謬者其事爲何卽近來通用訃帖如遇父母之喪而其子已經逝世者亦列入訃帖之內用黑地白文以別之且其下尙繼之以泣血稽顙等字試問其子旣先父母而去更從何處泣血稽顙乎此爲事理較易曉者而人乃習焉不察殊爲可異相傳此種辦法起於李文忠之訃帖卽文忠發引訃帖其公子仲彭襲侯已經去世而用黑地白文列名於訃帖之內也然此實大爲誤會原來文忠逝時仲彭尙在當然列名訃帖內及文忠發引而仲彭乃以疾亡故用黑地白文以表明此人本在送死之列但今已先期下世矣若夫父母亡時子已先逝甚且逝已多年者何得援此爲例吾國人遇事往往不求其所以然而承訛襲謬轉相仿效又豈特此一端已哉

## 張維賡氏略歷
### 雄才大略之一斑
張旅長爲東北軍後起之人物條然含冤入獄人皆惜之遂多有問其出身經過者記者心好察問與諸人同辯會聞張之總角交遊乃知其詳其所經過雖多坎坷然頗有可聞之價値且閱之可長見識援乃披露報端以慰渴欲問聞者焉

張旅長名維賡字宗哲撫順縣人幼在小學常考第一多遭同學之嫉及升中學嘆曰虛名何足爭乃專務實學國文最優詩詞亦佳每作留校閱者多贊天才浩浩自不可及至歐戰初起時嘗對師友曰吾國兵器戰術已爲陳腐歐戰後必有新學術新兵器之發明屆戰爭結局時吾料我國必選送留學生前往此眞志士千載難遇之良機也遂轉學於軍事學校又慨我國人情黑幕深恐有志難酬乃一面求學一面又結識當道要人冀達其目的遂受曲同豐之賞識事已有成會直皖戰起皖敗事寢乃又入軍官學校未畢業卽受張漢卿少帥之委任爲本旅差遣繼升營附不久衛回軍校畢業後回來歷任教導隊連附連長等職學術優良最爲學生所歡迎後以太受壓抑乃轉至哈爾濱護路軍任參謀等職當甲子張吳再戰時張正受命剿匪指揮凡通直上指揮隊伍督戰黃燒鍋之役帽花被流彈擊碎仍前進不顧斜長八里之戰大氅被領洞穿四孔並不畏縮最妙者凡匪來往逃路推算無遺由是股匪率皆喪胆聞名狂奔號之爲東北吳佩孚云蓋懾其有勇有謀也至今吉林之榆樹五常等縣紳商人民談之猶稱許不已焉惜其所率軍隊太複雜多與匪通每不依命令私放走路遂少成功張由是知北省軍隊雜牌無用且深悔北去之非遂辭差回奉郭松齡深知其能乃留爲副官不離左右公事皆推其辦理但張之爲卓落群　忠心耿耿每　見郭斯上人壓下心甚怏怏常隨時諫諍凡事依理認眞尤不善諂媚與郭太太未免相左張知久在公館必無好果遂請郭外放郭疑其不贊成已謀乃轉令伊至教育班充隊長去後郭頗覺不便客秋江浙戰興奉軍大動張軍團長卽指名調充衛隊長郭聞而恨之不但不准到差且非勒令仍服副官職務不可蓋郭夙以人才私已爲計於此可見矣張請見少帥不得無可奈何不得不隨之出發心雖怏怏而忠心努力服務如常也到天津郭陰謀倒戈某日晚招張至大義國醫院問之張甚不贊成當時回答詞意頗有其知灼見令人驚服者當張赴大義國醫院見郭伊開口卽曰你頗有見解好爲高論試言吾目下之行動宜如何張對曰目今吳孫馮雖倡言合作倒奉然彼等各自有心因應相當未必有何成效蓋馮性狡猾不見利不動吳在鄂兵微一時難越豫而北雖張大聲勢亦只可坐壁上觀耳惟孫傳芳盤踞不卽戰後必亡且有馮之牽助陳白等輸誠密約得早成時不可失故孫敢首先發難我奉軍若卽刻南下馮必乘機取直以金圖攻如此則我軍危矣爲今之計軍長（指郭）可卽上條陳請命直李攻北京將第三方面軍轉移攻察區或張垣直搗馮玉祥之老巢不消一月馮必敗北不支馮敗則吳孫亦必驚心勢將取觀望態度踟躕不前矣吾方再動大兵南下戰和乃可有利此爲上計其次則大兵退守開灤保持實力以逸待勞先以直魯之軍應戰勝則乘之敗則援之直魯兩督辦舍郭軍長其誰屬乎此是中計否則屯兵津海不卽戰不卽和遷延日久再攻北京則馮必退守南口居庸之險以老我軍或別出別働隊攻熱襲錦以擾我之側後聯絡線曠日持久吳孫均將乘虛而起善後難矣此爲下策亦爲無算也總之本欲南征必先北伐以去後顧之憂方爲至當郭聞而搖頭曰你說得雖是但張上將軍必不從納吾今決心返奉你看如何張對曰此事大不可行名不正則言不順言不順則事不成軍長受張氏厚恩人所共知在茲興衰存亡之際豈可行此背本不祥之事昔馮玉祥之倒戈至今名譽猶未挽回且倡之與吳爲倡合比軍長與張氏父子不可同日語此論之則更有不可行者在蓋奉吉黑三省督辦皆係張之舊人東省人民亦未受酷政虐令人心未脫卽兵心未離至若聯馮黨樹外援均有危險隱伏蓋聯他黨他黨各有心不足恃樹外援外援皆無厭不足以望待人者不久望八者不至（未完）

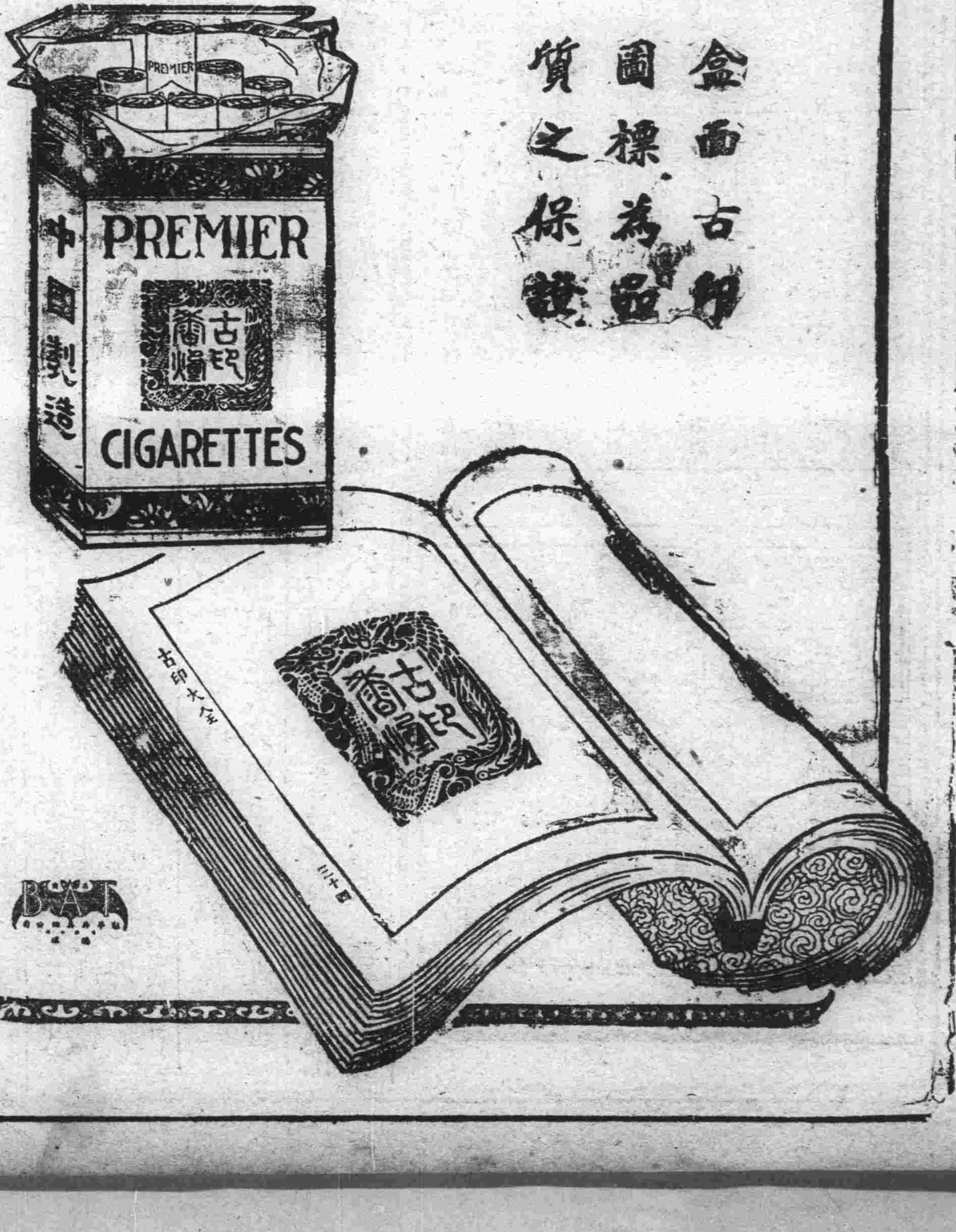

## 小說

歷史小說 四三五 **五代殘唐傳** (蕉農)

第八回 劉賊肆淫威大戮吏城 老將踐宿諾晉復名疆

一體遵照辦理可也、再者衆文武絕既陞賞、所有軍民、亦不可不特沛恩施、使共沾新君之雨露、以爲他日之永久紀念也、圜重聞命、忙叩謝道、上將軍仁慈聖明、眞是恩團庶類、於今犒賞軍民、又出自聖心獨斷、應如何加恩之處非臣下所敢妄仞、祈上將軍、諭示一切條件、俾臣下遵守施行爲時、龐勛道、大小三軍、着加恩賞給一月恩餉、並大加犒勞三日至於各州百姓、凡現時隸屬麾下者、均豁免今歲錢粮十分之一、以示體恤、皆因目下用兵之際、需欵極煩、財力時患不足、以致本上將軍、心有餘而力不足、此未能如願、可將本上將軍此番美意、逐諭各臣民知悉爲要、周重聞言、忙逢迎道、上將軍此等施爲、眞不愧堯舜之用心也、遠近臣民、得悉上將軍、如此用心、猶不知慕義來歸者、眞可謂毫無心肝之人矣、龐勛聞言、心中非常得意、因低聲向周重悄聞道、今日應舉行之典禮、未知少有何事、未曾舉行呢、祈軍師即早說明、以便遵辦爲要、周重聞言、忙躬身答道、今日所應舉行之件可謂圓滿周到、毫無遺憾矣、龐勛聞言、方點頭分付閉幕、周重聞命、忙又率同文武百官、重新向龐勛行禮稱賀、行禮已畢、力侍候龐勛起駕回府、壇下軍民、依然是夾道焚香、恭送龐勛去後大家方始各散、衆文武各自散歸不題、但說那周重、回至私衙、遂將今日正位典禮、並龐勛所分付捐免錢粮之言、作成一篇布告曉諭各州軍民、以爲鼓惑人心之計、布告作成、忙親身双手捧着呈與龐勛閱看、龐勛看了一遍、內中詞意、雖未能盡曉、也可以知其大概、見文中所說的、無非是盛誇他的功德、俾遠近臣民、早來輸誠歸附、看畢、不禁喜形於色、因向周重獎勵道、先生用心細密、辦事勤愼、不可多得之賢才也、周重道、下官蒙上將軍特達之知、專心委任、一切軍國之事、均下官分內之事、安敢不勉竭駑鈍、夙夜勤勞、以輔成上將軍之盛德大業哉、龐勛道、但願軍師肯、如此用心他日功成之後、則開國元勛、自以軍師爲第一人矣、周重聞言連忙口稱謝恩

## 近人軼乘

### 林白水軼事 (夢雲生)

北京社會日報社長林白水、因通敵嫌疑、今竟以槍斃聞矣、我人方悲虹消萍飄、今又悼白水之長逝、噩耗傳來、與林有舊者、莫不惜之、林字萬里、號少泉、白水其別署也、籍隸閩之閩侯、早歲狂放不羈、暇且涉足花叢、晚始折節攻讀、精於金石之學、生平譯著較夥、一章甫成、莫不膾炙人口、民國後、從事新聞事業、初至滬主某報筆政、持論透闢、然因鋒鋩過露、終不見容於當局、後走京畿、創刊社會日報亦以言論過激、屢爲警局拘傳、然每經一次之波折、必另易一報頭、謂如此可免一次之殺頭、其持論有如是者、今卒因此遇奇禍當非林初料所及矣

林性喜金石、家藏古硯累累、不下數十方、有木硯一、尤珍同拱璧、故於前歲以社會日報之餘力、別闢蹊徑、創辦生春紅三日刊、內容網羅舊聞金石等類、曠雅兼收、琳琅滿目、今林已長逝此調恐成絕響、唯其生平有芙蓉癖、每日非十金不可、同事鄭君亦嗜此、曩年供職部曹、輙於中寓晤林蓋均過芙蓉癮也、林於自吸之時、尙須携歸少許、以供妻妾、故經濟亦將有入不敷出之概嘗賣文潤格有云、「亂世文人、分當槁餓、不意天帝宥我、錫以機會、俾德自食其力、故邇來求文求字者、忽滿門庭、往往炊火將斷、正傍徨無計之時、而送金之客、踅然以至、足見求富固難、求餓亦正非易」滑稽突梯、別具一格、而林之襟懷、藉此可覘一斑矣

某年林感某甲、求助於林、欲得一噉飯地、林固與部中有舊者因介於某總長、得僉事、月入頗豐、詎知甲喜狎邪游、北里花叢時有甲之足跡、事聞於林、因召甲大加申斥、謂子善游北里、余亦愛此、惟余介子於部中任事、非介子入花叢者、是烏乎可、甲唯唯、後竟絕足章臺

林以不事儲蓄、身後頗蕭條、遺妻妾各一、子一、女一、長子方求學美邦、精於國學、今已電催返國、林於月之三日、尙著社論於社會日報、報餘「日時局之眞相」楊論目下時事、語多透徹、固文壇健將也、詎知三日後、竟攖當局之怒、罹殺身之禍、文人生活不過如是、我於邵之死發一深喟焉

### 滿江紅 (乙丑參觀山西政績賦贈伯秋)(熊秉三)

一別經年、相逢處驚心似夢、同携手遠臨汾水、近登懸甕、淘盡英雄齊與漢、艱難創業推唐宋、與合、誰操縱、功與罪、誰輕重、到如今擾擾遍神州、空悲痛、分與四方溝壑、死亡饑凍、天下已無乾淨土、此間尚有桃源洞、問何時同作避秦人、吾從衆

### 前調 (丙寅夏與伯秋相見金陵而山西戰禍已作樂土不可適矣言之慨然仍疊前韻賦贈)(熊秉三)

世局如棋、汾水上又驚征夢、誰爲此自貽伊戚、請君入甕、交讓不聞廉與藺、匡襄似亦無姚宋、恨門羅主義付東流、吾爲痛、兵勝也驕而縱、兵敗也、虧而重、甚唐風勤儉、變成饑凍、欲與避秦人再話、仙源但恐雲迷洞、最傷心天下盡滔滔、愚何衆

### 百字令 (丙寅夏六月游金陵焦山回至吳門欲往西湖因內侄朱哲病暫留蘇州旅舍是月二十五爲余五十八生辰自念光陰過客馬齒又加長矣用朱竹垞自題畫像百字令原韻賦以志感)(熊秉三)

辛壬以後、過漢江如鯽、孰非名士、末路故多人變節、吾莫如之何已、狐鼠生涯、鷄虫細故、所得誠如此、乾侯失德、衆生眞可憐耳、自念壯不猶人、老而尤甚逝者如斯水、只合急流謀勇退、說甚山林城市、血氣既衰、戒之在得、遑問兒孫事、此心何往、佛云如是如是

## 遊記

### 游千山記 (二) (海城咸星巖撰化甫宛輯)

由此北轉、復越峻嶺、至中會寺見茂林若錦、秀獻如屏、碧瓦朱榱、居然仙境、出谷西行、路漸平坦、約七八里、復入北谷、即龍泉老觀諸山、形勢至此又有一變、岡巒起伏、澗谷幽深、怪石蒼松、不可名狀、行三四里、突見蒼茫塔、儼若畫圖、松影參差隱露紅牆一角、即無量觀也、由山下歷石磴、數百級、始達觀門見正殿三楹、中塑三官像、右呂祖、左邱仙(即長春眞人邱處機)出觀西折、再歷石磴數十級、南向有門、曰小蓬萊、共上爲西閣兩楹有聯云、水界遼河、山通華表、歷數代毓秀鍾靈、眞乃遼東勝蹟、千峰拔地、萬笏朝天、看四時晴嵐雨蔭、邈連南海慈雲閣西有客堂、地勢極高爽、俯視泉石、旁瞻谿谷、煙雲變化、林麓向背、皆在窗楹間、微風將動殿角鈴鐸齊鳴、令人慨然有出塵之想

## 筆記

### 石角山房隨筆 (二十) (知非)

奇泉梨花、亦福山八景之一、奇泉寺在城西二三里、福山縣夙有十二大寺、此寺實在其內、寺內大佛殿前、有白色方石、聞僧云、廟在極盛時、至寺燒香者、跪於方石上、即聞方石下流水聲大殿外明柱兩旁、有蝸口二、終年泉自蝸口流出、其勢猛甚、蓋寺係傍山建造、將山中泉水、修於大佛殿下、繞寺院而出、寺外有小溪、泉水流於溪中、嚴冬亦不結冰、溫泉也、離寺山門數武小橋橫焉、橋南有龍爪槐一株、勢如蒼龍、張牙舞爪、他處獨無不知從何處得來之種、寺內客廳前、花木四時不斷、生香活色、興頗饒趣味、四週圍以短墻、僅可及肩、自客廳坐、舉首則南山在目、春時谷雨前、南山梨花盛開一望如雪、呼爲奇泉梨花、即由是也該寺田園豐富、居此眞不啻極樂世界、自寺中長老沒、後起僧侶、不守淸規、酒地花天、無日不到、致一座極其富饒之僧院竟至一敗塗地、不可復振、余曩到寺隨喜時、覩寺猶是寺、而眼前之景物全非、問所有田園、皆被不肖之僧人、盜賣已盡、所餘田産、糊口尚虞不足、大殿兩旁蝸口中、水亦不流、佛座前方石以下、泉聲亦不得聞、人事衰落山水因之無靈、興衰有關於氣運誠然、而南山之上、梨樹全無、只有一片禾稼、映入吾人之眼簾撫今追昔、可慨也夫、聞竊友劉君介甫云、當日此寺爲僧人所私有緣寺僧無法度日、有求於左右村中之富室、於是寺中產業、歸於四鄉會首管理、而僧人遂失其所有權云、余遊斯地、更覽荒凉益甚、作絕句云、人皆爭說奇泉景、我獨相逢托鉢僧、好水好花都歇絕、一番回首一神疑、後之讀余詩者、不待躬親閱歷、已可知其梗慨矣

### 海城花訊 (青)

日者梅雨黯々、溽暑泥人、足不出戶者、已三日矣、更兼可厭之青蠅、粘頸附鼻、驅之復來、此三日之生活、不啻墜猛火地獄也正在煩惱之際、忽聞簷前小鳥、往來飛鳴、出戶視之、滿院晴光余之一腔悶氣、無形中被太陽光線突破、襟靈爲之一暢、於是彈冠整衣、欣然出門去、尋契友曉峰、作花國漫游、馬蹄篤速、葛巾攲側、瞥然到海興里二所、於電流輝煌之中、見四美熙々而來訊之即三所四順者是也、四人年齡、在十五六以來、粧裹得花嫿柳娟、藹然如水葱一般、驟視之恰似姊妹花、細訊之、却非同氣連枝、其中最出色者、莫如月順因箇妮子聰慧絕頂、艷麗如畫絕不帶驕矜之氣、其溫婉也、如閨中處女、知係別具一種才情者吾友曉峰愛之如心頭肉者、有由來矣

本線發着 (一月一日改正 午前)

(北行)

| | |
|---|---|
| 8.00 | 11.03 |
| 9.30 | 10.00 |
| 8.05 | 11.10 |
| 9.40 | 10.11 |
| 8.15 | 11.20 |
| 9.49 | 10.22 |
| 8.16 | 11.22 |
| 9.51 | 10.24 |
| 8.40 | 12.02 |
| 10.27 | 11.05 |
| 9.07 | 12.39 |
| 11.00 | 11.46 |
| 9.12 | 12.45 |
| 11.05 | 11.52 |
| 10.03 | 1.57 |
| 12.08 | 1.10 |
| 10.09 | 2.05 |
| 12.15 | 1.20 |
| 11.23 | 4.45 |
| 1.44 | 3.09 |
| 11.28 | 4.51 |
| 1.50 | 3.15 |
| 12.24 | 11.35 |
| 2.58 | 4.35 |
| 12.31 | 12.45 |
| 3.10 | 4.50 |
| 1.36 | 2.28 |
| 4.17 | 6.11 |
| 1.41 | 2.56 |
| 4.37 | 6.32 |
| 1.42 | 2.58 |
| 4.39 | 6.34 |
| 2.08 | 3.40 |
| 5.12 | 7.10 |
| 2.14 | 3.55 |
| 5.20 | 7.20 |
| 2.59 | 5.15 |
| 6.19 | 8.27 |
| 3.04 | 5.17 |
| 6.22 | 8.32 |
| 3.12 | 5.30 |
| 6.32 | 8.43 |
| 3.13 | 5.33 |
| 6.34 | 8.48 |
| 3.23 | 5.50 |
| 6.45 | 9.00 |
| 3.35 | 6.10 |
| 11.20 | 7.05 |
| 4.37 | 8.15 |
| 1.30 | 8.40 |
| 4.43 | 8.30 |
| 1.45 | 8.46 |
| 5.15 | 9.35 |
| 2.54 | 9.28 |
| 5.17 | 1.07 |
| 9.31 | 12.08 |
| 5.48 | 1.55 |
| 10.10 | 12.51 |
| 5.54 | 2.03 |
| 10.15 | 12.57 |
| 6.52 | 3.35 |
| 11.41 | 2.19 |
| 6.57 | 3.35 |
| 11.47 | 2.28 |
| 7.53 | 5.10 |
| 1.00 | 3.50 |
| 7.59 | 5.20 |
| 1.06 | 4.00 |
| 8.32 | 6.13 |
| 1.52 | 5.35 |
| 9.00 | 7.00 |
| 2.30 | 5.35 |

(南行)

| | |
|---|---|
| 8.30 | 12.00 |
| 6.50 | 10.30 |
| 9.18 | 12.50 |
| 7.57 | 11.23 |
| 10.05 | 1.40 |
| 9.10 | 12.10 |
| 10.15 | 1.49 |
| 9.22 | 12.20 |
| 11.34 | 3.13 |
| 11.10 | 1.45 |
| 11.43 | 3.19 |
| 11.20 | 1.55 |
| 1.06 | [illegible] |
| 1.07 | [illegible] |
| 1.12 | [illegible] |
| 1.18 | [illegible] |
| 1.53 | [illegible] |
| 2.17 | [illegible] |
| 11.47 | [illegible] |
| 12.12 | [illegible] |
| 12.20 | 2.42 |
| 8.54 | 3.39 |
| 11.26 | 2.50 |
| 9.00 | 3.55 |
| 1.28 | 4.35 |
| 10.35 | 7.03 |
| 1.40 | 4.55 |
| 10.50 | 7.45 |
| 1.50 | 5.07 |
| 11.02 | 7.57 |
| 1.51 | 5.10 |
| 11.05 | 8.01 |
| 1.59 | [illegible] |
| 11.15 | [illegible] |
| 2.00 | [illegible] |
| 11.18 | [illegible] |
| 2.45 | [illegible] |
| 12.20 | [illegible] |
| 2.51 | [illegible] |
| 12.28 | [illegible] |
| 3.16 | [illegible] |
| 1.02 | [illegible] |
| 3.17 | [illegible] |
| 1.04 | [illegible] |
| 3.34 | [illegible] |
| 1.27 | 10.27 |
| 4.26 | [illegible] |
| 2.33 | [illegible] |
| 4.35 | [illegible] |
| 2.45 | [illegible] |
| 2.04 | [illegible] |
| 2.10 | 4.03 |
| 4.10 | 5.43 |
| 4.20 | 5.55 |
| 5.28 | [illegible] |
| 5.34 | [illegible] |
| 6.14 | [illegible] |
| 6.57 | [illegible] |
| 7.00 | [illegible] |
| 8.55 | [illegible] |
| 6.23 | [illegible] |
| 9.00 | [illegible] |
| 6.30 | [illegible] |


# 東三省官銀總號廣告

本銀號資本總額奉大洋貳千萬圓東省重要地點及京津申魯各地均設有分號及通滙機關專辦滙兌押滙抵押放欵貼現放欵保證放欵以及收受定期活期各種存欵并設有倉庫以備堆存押欵貨物利息滙水無不允辦事手續異常敏捷凡蒙惠顧無任歡迎

茲將總分號營業要目列載於後

(甲)匯兌 本大洋匯兌券免費油匯地點 奉天、東豐、通遼、通化、興京、綏中、柳河、寬甸、洮南、彰武、新立屯、新民、法庫、興成、蓋平、遼源、公主嶺、山城鎮、開原驛、范家屯、北鎮、盤山、西安、海龍、本溪、台安、鳳城、錦西、西豐、海城、臨江、輝南、岫岩、遼陽、黑山、錦縣、義縣、莊河、八面城、康平、安東、鐵嶺、營口、四平街、鄭家店、柏仁、昌圖、遼中、復縣、撫順、吉林、長春、延吉、哈爾濱道外、哈爾濱道裏、双城、寧安、下九台、黑龍江、呼蘭、望奎、佳木斯、安達站、綏化、巴彥、山海關、昌黎、留守營、黃縣、龍口、隱春、上列地點 係票匯信匯概免收費至於電匯手續不同匯水電費臨時酌定

本大洋匯兌券照牌價作匯上海規元地點 奉天、營口、吉林、長春、哈爾濱、北京、天津 券每百元加收匯水壹元

本哈爾濱現大洋券免費通匯地點 奉天、吉林、長春、哈爾濱道裡、哈爾濱道外、延吉、琿春、佳木斯、寧安、雙城、黑龍江、黑河、海拉爾、滿洲里、安達站、望奎、綏化、呼蘭

本哈爾濱現大洋券並得在上列各處匯兌京津申及濟南青島煙台銀洋欵項其匯水行市臨時商定

(乙)押匯 辦理押匯各地點 奉天、營口、開原驛、錦縣、安東、鐵嶺、四平街、海城、遼陽、新民、遼源、通遼、公主嶺、范家屯、大連、吉林、下九台、長春、哈爾濱道裏、哈爾濱道外、黑河、天津、上海

(丙)各種放欵 總分各號均可商作放欵

(丁)各種存欵 收受定存活存各地點、奉天、營口、開原驛、公主嶺、四平街、鐵嶺、新民、海城、遼陽、遼源、通遼、錦縣、安東、范家屯、吉林、長春、延吉、哈爾濱道外、哈爾濱道裏、黑龍江、黑河、海拉爾、安達站、望奎、綏化

(戊)倉庫 設有倉庫、各地點、奉天、營口、公主嶺、海城、長春、哈爾濱

# 橫濱正金銀行 大連支店

代表電話長三一六一番 專用電話六〇一五番 宿直電話四七六二番 海關稅取扱所

(本店)橫濱 資本金 壹億圓 積立金 八千六百五十萬圓

支店 中國 日本 歐美 南洋 東俄

東京、名古屋、大阪、神戶、下關、長崎、青島、濟南、天津、北京、漢口、上海、香港、廣東、牛莊、奉天、開原、長春、哈爾濱、浦鹽(一時閉鎖中)西貢、新嘉坡、蘭貢、額爾車達、孟買、克拉基、馬尼拉、斯拉巴雅、斯馬蘭、巴達比雅、悉德尼、倫敦、里昂、漢堡、阿雷基散得利亞、布哇、桑港、羅斯安接魯斯、夏突爾、紐育、遼嘉尼羅、布約諾斯愛列斯、

# 株式會社 滿洲銀行

大連市伊勢町六十九番地 電話代表四二二一番 振替大連三三二〇番

資本金 壹千萬圓 頭取 村井啓太郎

支店所在地 金州、普蘭店、貔子窩、鞍山、奉天小西關、鐵嶺、公主嶺、范家屯、長春、吉林、撫順、本溪湖、安東、興隆街、新義州

# 正隆銀行

大連市大山通十一番地 電話代表番號七一二一番 振替貯金口座大連二二〇番

資本金 貳千萬圓 諸積立金 二百四十六萬五千圓 頭取 安田善四郎 相談役 安田善次郎 ▲定期存欵利子(一個年)七分

本銀行於日本內地朝鮮南滿洲中國內地有三千餘之匯兌處 本銀行爲關東州地方費現金事務辦理大連市金庫事務辦理處 本銀行與臺灣銀行特約辦理外國匯兌事務

支店出張所 營口、奉天、旅順、長春、開原、天津、撫順、鄭家屯、四平街、青島、哈爾濱、安東、鞍山、公主嶺、瓦房店、松樹、大連市小崗子(電五三〇〇番)大連市沙河口(電話沙河口一五番)奉天小西關、哈爾濱傅家甸

# 朝鮮銀行

總裁 鈴木嶋吉

本店 朝鮮京城南大門通振替貯金口座京城三三三番

資本金 八千萬圓 拂込濟資本金 五千萬圓 積立金 壹千百五十八萬圓

辦理預金、貸出、割引、海外諸爲替、地金銀賣買其他一般銀行業務並於朝鮮東三省及亞港取扱日本銀行代理店事務

(支店出張所)(日本)東京、大阪、神戶、(朝鮮)釜山、大邱、仁川、平壤、鎭南浦、元山、群山、木浦、清津、會寧、(滿洲)大連、旅順、營口、遼陽、奉天、奉天新市街、鐵嶺、開原、長春、安東縣、龍井村、哈爾濱、傅家甸、(內地)上海、青島、天津、(露領)浦潮斯德、(米國)紐約、(倫敦)、(巴里) 其他內外樞要地皆有滙兌之取引所

# 東萊銀行 大連分行

營業時間上午九時至下午三時

本行開辦以來已歷七載資本金收足國幣三百萬圓已向財政農商兩部註册立案專營商業銀行一切業務設總行於青島分行大連上海濟南天津等處北京煙台及其他繁盛大埠均有特約代理機關一切交易手續簡捷格外克己如蒙惠顧無任歡迎

地址監部通五〇番地 電話…經理室長五八參八番 營業室長五八參七番 公用參參壹四番 電報掛號四七六六番

# 中國銀行 大連支店

營業…關於銀行一切事務

營業時間 上午九時至十二時 下午十二時至三時

電話四三八九・四五九九・四七九五番

# 大連取引所信託株式會社

大連山縣通二二四番地(大連取引所內)代表番號電話七一二一番

資本金 千五百萬圓 拂込濟資本金 六百萬圓

事務取締役社長 原田光次郎 取締役兼支配人 小澤新之輔

# 延壽三十年

中國人民有辦事能力之時期、平均在三十年至四十年、此時期後、骸節筋骨漸堅硬不靈、軀幹日見屈曲、擾現龍鍾老者之象、無能耐勞、欲享康健快樂長生之福、笑可得哉

第威德補腎丸、乃熱諳醫理精能之化學及醫士所製、彼輩於延壽藥劑會詳加研究、故此丸能發展全身肌肉、造成清潔血液、防止虛弱免除疾病及未老先衰等情狀

幼年者 服第威德補腎丸身體及智力均得相當充份之發展

壯年者 服之、腎部康健、血液清潔、身體强壯、人身主要機體常存幼壯情況、不致易於衰老

老年者 服之、得恢復體力腦力增加各部效用、血液清潔、壯旺活潑得多享三十年壽齡、安妥無恙請附郵票十分、索取此衛生益壽靈藥之試服樣品、卽由、貴埠藥房購用整瓶亦可

價目 大瓶二元七角半 半打十五元 小瓶一元五角 半打八元

東三省總代理 營口 源來盛洋行

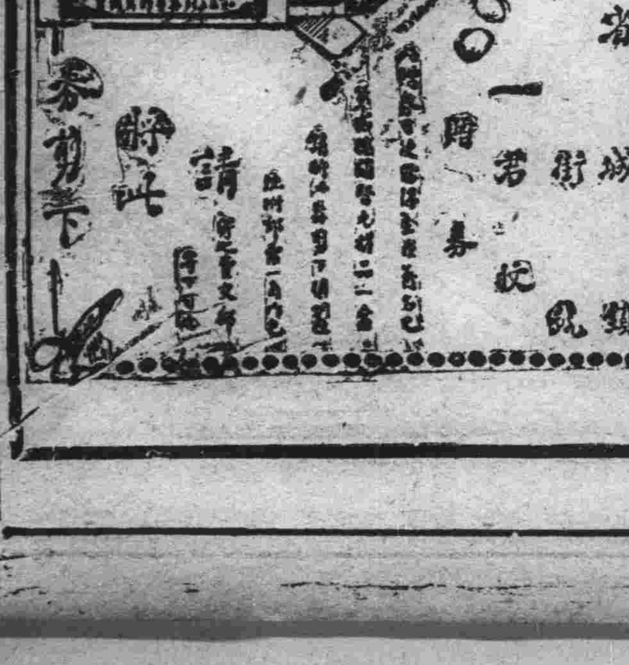

## 大連新聞

### 海賊頭目王高明 已由新義州解來
#### 訊問畢即送入留置場羈押

在山東肆行搶掠之海賊、距今四年前在關東州沿岸出沒無常、襲擊地方、曾在旅順管內之猪島方面、與旅順之警官隊鏖戰一晝夜間、後敗、僅以身逃之匪首王高明、年四十四歲、今被新義州警署請捕、大連民政署特派蝶名林及馮刑事二人前往引渡、已誌昨報、該王高明已於十二日午前七時二十分乘列車解押來連、上穿灰色大衫、下着藍色褲子、腰間橫縛大繩一條手、上鎖以手拷下車後、仍不改其海賊狀態、舉目回顧、悠然自得、被刑事帶上馬車、冒雨而扭至大連署、經木村司法主任、將其以前非法行爲惡劣實績、逐一究問畢、後送入留置場時、乃回顧警官而長歎曰、一旦被捕、萬事休矣

### 水源調查委員 開第二次會議

因水源調查會特命爲囑託之京大教授大井理學博士、已於本月十一日、由日抵連、即時赴旅、關東廳乃于九月三日午前十時開調查委員會之第二次會議、俾水源調查得到其體的進行、該關東州水源調查委員會、已於七月五日開過第一次之調查會矣、就於其所調查上畫定之方針中、最可注目者、即係州內工業用之給水問題、然本問題、現在工業用之給水噸數、一噸合金廿四錢之料金、以此料金、與日本內地相同凡二噸之料金、皆低減五錢、將必能有一番之良好結果、故對於州內工業之影響、及供給水量之總額、諸點、爾後依漸次逐年增加之人口、並給水量及中國人所需之水量、依然必須增加等項、故非以調查而爲注目之實行弗可、惟關於目下龍王塘及其他處配水之設備、若依經濟之情形、終始弗能達到實現之地步、如斯尙因水量弗能應共需用、並工業給水之調查、及現在經濟狀態等項、非有以相當之理想而調查之不可云

### 張帥第四夫人歸奉

張作霖氏第四夫人、相率子女四人曾在市內南山麓之別邸、避暑於十一日午后、整頓旅裝、復訪間現在逗遛於老虎灘別莊之町野松井兩顧問夫人、乘十時由大連驛出發二等寢臺車回奉、有前記兩顧問夫人及鎌田奉天滿鐵公所長歡送之據在驛頭所云

由新義州解來之匪首王高明

### 朝鮮總督府警察 講習生來連視察

朝鮮總督府警查講習所講習生一行、四十九名、於八月十二日午前七時二十分着連、其引率者講習所教授中原史郎、及外二名、聞此次來連、專爲視察滿鐵工場中央試驗場埠頭水源地星個浦西公園南山造林地等處、見學一切

### 闞朝璽氏擬赴歐洲考察實業

前熱河都統闞朝璽氏、自赴日本考察各地實業後、即來連在星個浦避暑茲聞闞氏俟九月下旬、溽暑全消、金風爽人時、再赴歐洲各地考察實業云

### 天津法租界亦發生疑似虎疫 衛生課通知各署

據滿鐵會社衛生課之調查、天津法租界於八月十日有中國人一名忽染時疫、其勢類似各地所發生之虎列拉今經警署衛生課、通電於水上警署小崗子警署沙河口警署海務局等處矣

### 始政紀念祝賀會
#### 準備委員會所決定之設備及餘興等項

大連市因今秋九月間之關東廳廿周年記念、於彼時由市主催于九月廿五日舉行祝賀會、各方面極力着手準備一節、已誌本報、于十一日午後二時、假市役所會議室內特召集市長以下市理事者及其他關係委員等、開一關於祝賀會之設備並餘興等之準備委員會、依其所會議之事項、即預定於開催祝賀會之際、以電氣遊園內博覽會當時所建設之滿蒙館舊跡爲中心、作一開會之會場、並猶將於電園下中央土地之廣場一帶、作爲藝妓等之出演舞蹈並中國高脚會戲園等之餘興、市井皆懸掲日本國旗、及提燈、街首皆設備神花長方形燈、暨各種花燈等、以表祝意、玆將其開會所決議之事項錄左

一、關於會場之設備及裝飾等件

於電園內博覽會當時所建設之滿蒙館舊跡、而爲會場之根據地、其會場之入口向東、場內約能收容二千餘人、並猶準備之椅子棹子等物外、又掲掛萬國旗幟等

一、對於餘興之設備

於電園下中央土地之廣場、設備一祝賀場、其內有中國劇場並中國之所販賣之物品等外、尙有中國高脚、於會場之附近作餘興

一、關於其他之餘興件

大連三業組合、小崗子、沙河口料理店組合等、出演藝妓之舞蹈、並歌唱等餘興

一、關於放花等件

晝夜共放百五十發、種々之花砲、於夜間特於餘興場附近、格外開放異彩之砲花等

一、關於市內各戶之裝飾等件

于廿二日閑院宮殿下臨連時、特命沿道暨大街等處、及其他市內各戶、皆揭掛日本國旗並提燈等

一、對於奏演音樂隊之件

旅順方面、特由日本內地、聘請海軍々樂隊、而奏演之等計畫、於廿五日大連市之祝賀會開始之際、再來連奏演、並於是夜於電氣遊園內之音樂堂演奏、俾一般市民聽之

### 滿鐵始業紀念擧行表彰式

滿鐵會社預定於來年四月一日營業開始之二十周年紀念日、舉行二十年勤續者並其他之行彰式、對於社外者、特擧行一滿蒙開始之功勞者暨地方行政之貢獻者等之適當行彰式云云

### 牧野所長來連後 招宴官商記者 陳述沃度之功效

牧野沃度研究所長特行來連、住於福田氏邸、往蒙滿各地施行巡迴治療、至關於沃度注射之研究所得、曾於十日午後六時、邀市內官商及各新聞社於大和旅館、開歡宴會、陳述沃度治病之功效云

### 著名包工家 接給吉敦工程

吉敦鐵路現已着手、動工間全路工程、共分數段、其築堤架橋等項、由滿鐵分段包工、聞滿鐵當局、擬覓華人有經驗者、承擔其事、現久包路工之福源公司總理張子豐氏、偕同工程師張智光氏特於日前來連下榻市內中華棧、正在與滿鐵接洽一切、聞福源公司、曩包綏京及隴海津浦京奉川粵及各路工程、頗著成效得獎甚多、此來並携有各路之證明書足見其成績之著也、滿鐵因張子豐氏爲難得之包工專家、特請其爲呼海鐵道工程、先行幇云、似此人物滿鐵之吉敦工程、如包與華人、實以此君爲最宜也

### 岔溝普學增添教員

岔溝普通學堂柳樹屯分教場、向缺教員一名、今以就學兒童狀況觀之、有增員之必要、乃請求關東廳、特令劉兆珍爲岔溝普學堂教員、月給十六圓、大正十五年八月十二日施行

### 連出兩刼案已稍有眉目
#### 嫌疑犯下獄尙須再搜查

近幾日自朝日町岩代町於雨夜出現二次持槍(搶之盜匪、大連警署即刻開始召集巡查討論後、隨急電小崗子、沙河口、水上各支署、以聲沿線各署、使其迅速逮捕、後又由木村司法主任爲總指揮。大施嚴緊之搜查一節、曾迭誌報端、近聞該犯自岩代町行搶後、僅經數小時(即午前五時四十分)又在沙河口巴町日本木屐商木下新處、由水源地方面而來年齡約卅歲前後之一身着似毛巾子形之沐浴衣、購買一双卅五錢之柳木屐、隨即向電車軌道方面而走、沙河口署聞訊、即臨現場捕拿、詎該犯人早已潛入沙河口方面、即於此處極力注目搜尋、于午後二時半、忽又被星個浦公園內正在各處嚴探中之高橋善助巡查、於海水浴場之南方發見身着洋服之行跡可疑之男子一名、該犯一見巡查、即傍徨跑於楊樹叢中、該巡查乃鳴警笛、嗣後又來一巡查相助、一方電給沙河口支署、由署內之刑事馳至應援、始於該處由島越巡查嚴探之結果在旅館前共同便所之大便所內、捕獲一手提皮包之怪漢、即扭至署內、經嚴重之審訊、該犯自謂吾住所不定、以前曾科罰過一次名奧田長吉等語、再問永不回答然其身所着之衣服行裝、上身係黑色、帶亮光之洋服、下着白色洋服褲、足著一双高級赤皮靴、頭戴麥莖作成之草帽、手提一赤色大皮包、腰掛銀亮懷表、並十金之表墜、囊中所藏之錢包內、尙有金廿七元四毛、草帽內猶有一百元一張之金票、手中所提之皮包內、隱藏一件前記於沙河口木下新處所購木屐、犯人身着似毛巾形之沐浴衣、警署隨喚至被害者三笑亭之高木油記及其同件使女愛子外一名對質、又爲似是而非之言、接續嚴訊之結果、該人係原籍大阪府豐能郡細根村、字細根刻下住於大連市美濃町德海屋共同事務所內、以前曾科罰次之奧田長吉(年卅八歲)以前已在某處行過畝詐之手段、後又向北滿方面潛逃、後始將身所著之衣服購得整整齊齊、判明後、因有餘罪、惟押於拘留所內、俟爾後將眞正犯人捕獲再行處置云

### 理髮所侮辱查案之刑事

不出二日間連發生兩起搶案、保衛治安警務當局爲除惡務盡、命各刑事計、嘗開一緊急會議、益恐其爲改變裝修、而理髮所嚴密調查、抑知有傳刑事之夥計王求豐、於赴小飯館理髮所剃鬚也、八月十一日午後四時、遵主命、而至東鄉町九十二番地金發堂之門人、特來訪問貴所今日有無日人來此剪髮、有則速報、免受其累、近頃所出之兩起搶案、當早有所聞也、然該堂之主人沈玉豐不惟置之不理、且曰吾們不是開小店、亦非大客棧、來此問何、沈土日、無則無之、何必太橫、沈某聞言益怒云、不但是橫、還要打你、你們拿着衙門來虎我們、王見景不佳、亦不敢強辯、而該沈某一言未畢、遂操起傢伙、不論上下、暴打一頓、幸傳刑事尾至、乃與之理論、謂我們奉公辦事、汝等何得若此無理、同時櫃夥、鄭樹堂、又曰我們既非小店尤非客棧、來此盤詰、有何意味傳刑事當以公事在身、未暇與之強較、憾、沈某之行爲無禮、張嘴罵人、擧手打人旣非文明之事尤爲法律所不許、今一理髮所、而野蠻如此、當亦爲公理所難容況確守警章、而辦警務行爲、尤局光明、而謀畫尤爲人民且沈某之得以安然理髮生涯豈非受官府之保護哉沈乎沈乎今後望勿爾爾

### 中青假滿定期開學

中華青年會立小學校、於八月十五號午前八時、行秋季開學禮、是日禮拜、翌日即行上課、所有書籍及受業用品、均已預備齊楚近來各處向該校請求挿班者甚多該校爲教育普及計、凡程度相合者、均准入學、玆開列程度及能容收之人數如左

初中十八、高一年級十八、初四年級十八、初三年級兩校二十八、二年級兩校二十八、初一年級兩校二十八

### 各地均發生虎疫 大連已陷於危境
#### 於十六日開防疫協議會

目下上海虎疫、極其猖獗、已蔓延於各方面、皆有感染者、横濱青島哈爾濱等處、均有密接關係、大連地方因地理上有密接關係、何時侵入、實不可知、警察署當局者鑒於現狀之吃緊、擬於十六日午後一時、有關東廳衛生課長滿鐵衛生課長大連醫院長市役所衛生課長海務局療病院長大連醫師會長水上署小崗子沙河口兩支署衛生主任出席、開防疫會議其協議事項如左

一、豫防注射之範圍
二、汽車及沿線各驛之檢疫(豫防注射檢便舉者方許乘車)
三、隔離範圍(第一第二)
四、對於飲食物販賣業者取締事項
五、處分魚類方法(於冷藏庫貯藏方法及鹽藏方法)
六、勵行死體檢案
七、對於醫師會員使報告所深所吐瀉、患者之大便
八、由上海及其他方面、渡來者須早通報其所嚮往之地方
九、對於由流地輸入生物措置法
十、將虎疫病流行狀況使一般住民知曉方法
十一、急造隔離場於適當時期開設
十二、患虎疫病而死者之屍體付於火葬不收其火葬費

## 經濟欄

糯粟一車燒酒二車爪子一車大小蔴子八車雜穀五車胡麻一車土鹹四車面鹹一車

### 特別用錢之徵收 取引人深感負担過重

大連特產取引人因大正九年之臼井事件暨十一年之丹羽豆餅事件之特別手數料過重故各取引人負擔甚感困難然該二事件發生之際取引人組合所擔負債務額約至三百數十萬元曾設定一返還資金之計以爲籍口但始初所制定之特別手數料如大豆高粱豆餅等之定期賣買皆依凡交易五元卽征收二元五十錢卽以單位而計算其後信託會社以增資正適機會故賣買之手數料如大豆高粮約六成豆餅約四倍之現行率而征收自此特別手數料征收以來所征收額由大正九年五月迄本年六月末共達三百十六萬六千元自六月末迄現在之殘餘額已過廿萬四千元故取引人等似俟將右之債務償還完竣後定能得良好之結果但時下之特別手數料率過重不得施展取引人側最爲痛祇者即特別手數料而矣場面各取引人因已莫不皆高唱若將特別手數料低減俾取引人皆輕減擔之責以期企圖喚起市場之振興語就於組合首腦部之意見云以特前二百萬元之取引人債務將來若特別手數料低減後不久即可還清取引人等之苦腦亦爲輕淺矣云

### 錢糧商情

天氣陰雨不定人心亦隨相轉疑自入本月以來一日降雨一天晴以致特產市況竟亦遂爲上下其市時高時低人心亦因此而隨時轉抱悲樂兩觀特產十二日之市況竟與十一日大相背馳與銀價提落亦更無關緊要十一日銀價低落則大豆高粮爲之暴漲其市十二日銀價反提則大豆乃爲暴落其市豆餅市亦遂爲低回其市云

▲大豆市既暴落豆餅市亦下低豆油市亦極呈冷淡情況高粱開行仍尙無甚變化然觀其市甚爲平穩如此則特產市況既以銀價無左右騰落之關係則左右特產市況者亦惟視天候如何已十一日午後所到之特產大豆十七車豆餅一車高粱三車包米五車吉豆六車小米七車合計共三十九車十二日午前所到大豆九車包米一車小米三車吉豆一車合計共到十四車云

▲錢鈔市況依然尙無甚活況海外材料之倫敦大條二十八片十六分之十一遠期二十九片四分之三反行提高十六分之一紐育六十二仙四分之一反提高八分之一匯申七十一兩九零零大洋百圓六十錢蓋爲美日匯兌既提銀價亦因提高其市上海標金三百三十六兩二銀價提高原因亦爲上海標金之出賣所致金票行情仍尙遲疑云

### 鄭家屯所存雜穀數

鄭家屯地方至七月末之停滯雜穀數量合計爲三百九十三車將各品之數量別誌如次

大豆一八一車各種小豆六車高粱一〇六車粟四六車谷子一一車蕎麥一二車稗米一車苞米五車豆油四車大麥一車紅豆二車

### 署官發給秋蠶種子

關東廳爲提倡蠶業春蠶已過又發下秋蠶種子共數目開列於左

| | 該地請求數 | 實發數 |
|---|---|---|
| 旅順 | 三八〇枚 | 四二〇枚 |
| 金州 | 八〇 | 一〇〇 |
| 普蘭店 | 五五 | 七五 |
| 皮口 | 八〇 | 一〇〇 |
| 大連 | 七七 | 九七 |

### 上海麥市漸行活動

本年新小麥上市後滬上麵粉產額甚巨價亦較外粉便宜每袋可廉銀四錢餘南洋群島新嘉坡方面紛紛電滬採辦第一批成交者有七萬包已於二日出口之貨華大祥輪開始分裝出口云

### 紡紗廠之買收棉花

奉天省所產之棉花每年秋季上海天津方面之與紡績會社有關係之洋商行派遣店員於營口一帶地方及買故栽培棉花者逐年旺盛本年因旱魃有平年之勢若外商尙如例來之收買則奉天紡紗廠所用之材料必然缺乏故奉天紡紗廠爲豫防計最近派遣廠員至遼陽海城營口蓋平方面豫約買占云

### 商情(十二日)

#### 特產行市

先物(早市)

▲大豆

| 期限 | 開行 | 最高 | 最低 | 散行 |
|---|---|---|---|---|
| 八月末 | 五九五〇 | 五九五〇 | 五九一〇 | 五九一〇 |
| 九月末 | 六〇三〇 | 六〇四〇 | 六〇〇〇 | 六〇〇〇 |
| 十月末 | 五九四〇 | 五九四〇 | 五九一〇 | 五九二〇 |
| 十一月末 | 五七七〇 | 五七七〇 | 五七五〇 | 五七六〇 |

所成數 二百四車

▲豆餅

| 期限 | 開行 | 最高 | 最低 | 散行 |
|---|---|---|---|---|
| 八月限 | 一九一〇 | 一九一〇 | 一八七〇 | 一八七五 |
| 九月限 | 一九三五 | 一九三五 | 一九一〇 | 一九一〇 |
| 十一月限 | 一九二〇 | 一九二〇 | 一九〇〇 | 一九一〇 |

所成數 十萬二千片

▲豆油

| 期限 | 開行 | 最高 | 最低 | 散行 |
|---|---|---|---|---|
| 八月限 | 一六九〇 | 一六九〇 | 一六八五 | 一六八五 |
| 十一月限 | 一六九〇 | 一六九〇 | 一六九〇 | 一六九〇 |

所成數 三千箱

▲高粮

| 期限 | 開行 | 最高 | 最低 | 散行 |
|---|---|---|---|---|
| 八月末 | 三九〇 | 三八〇 | 三六〇 | 三七〇 |
| 九月末 | 三七〇 | 三七〇 | 三五〇 | 三七〇 |
| 十月末 | 三〇〇 | 三二〇 | 三八〇 | 三二〇 |
| 十一月末 | 三八〇 | 三九〇 | 三六〇 | 三八〇 |

所成數 八十七車

先物(前場)

| | | | | |
|---|---|---|---|---|
| 十三日 | 一〇四〇五 | 一〇四五〇 | 一〇〇四〇 | 一〇〇三〇 |
| 廿七日 | 一〇四〇〇 | 一〇四五五 | 一〇〇四〇 | 一〇〇三五 |

十三日所成數 八十萬元　廿七日所成數 二百二十五萬元

| | 銀對金 | 銀對洋 | 金對洋 |
|---|---|---|---|
| 開行 | 一〇四五 | 二八九〇 | 二四二五 |
| 九時 | 一〇四三〇 | 二八六〇 | 二三九〇 |
| 十時 | 一〇四三〇 | 二八三〇 | 二三四〇 |
| 十一時 | 一〇四三〇 | 二八三〇 | 二三三〇 |
| 十一時半 | 一〇四三〇 | 二八〇〇 | 二三二〇 |

所成數(銀對金 九萬七千元　銀對洋 二萬一千元)

先物(後場)

廿七日 一〇三八五 一〇四一五 一〇四一五 一〇三八五　所成數 四十五萬圓

| | 銀對金 | 洋對金 | 銀對洋 |
|---|---|---|---|
| 二時 | 一〇四·一〇 | 二八·五〇 | 二三·四〇 |

所成數(銀對金 三千元　銀對洋 六千圓)

#### 北滿市況

特產(十二日)

| | 開行 | 散行 |
|---|---|---|
| 開原(大豆一斗建) | 八〇·八〇 | 七九·九〇 |
| 同(高粱一石建) 九月限 | | |
| 八月限 | | |
| 長春(大豆一斗建) 八月限 | | |
| 九月限 | | |
| 十月限 | | |
| 同(高粱一石建) 十一月限 | 六一·三〇 | 六一·二〇 |
| 公主嶺(一石建) 八月限 | 八·四八〇 | 八·五〇〇 |
| 十一月限 | 八·四五〇 | 八·四五〇 |
| 九月限 | 九·一〇〇 | 九·一一〇 |
| 十月限 | 九·六〇〇 | 九·四四〇 |
| 十月限 | 九·四〇〇 | 九·三四〇 |

#### 錢鈔

| | 開行 | 散行 |
|---|---|---|
| 奉天(金票) | 四八九·〇〇 | 四八五·〇〇 |
| 開原(金票) 近期 | 四九〇·〇〇 | 四九〇·五〇 |
| 遠期 | | |
| 同(鈔票) 近期 | 五〇八·〇〇 | 五〇七·〇〇 |
| 遠期 | | |
| 安東(鎮平銀) 近期 | 一·四九〇 | 一·四九八 |
| 遠期 | 一·四八五 | 一·四九〇 |
| 營口(過爐銀) 現物 | 二兩八〇四 | |

#### 奉票行市(十二日午前)

| | |
|---|---|
| 奉天現物 | 四八八·〇〇 |
| 開原現物 | 四九〇·〇〇 |
| 同鈔票現物 | 五〇九·〇〇 |

#### 滙兌行市

| | |
|---|---|
| 敎銀塊 | 二八片一六分一一 |
| 同先物 | 二八片四分三 |
| 紐育銀塊 | 六二仙四分一 |
| 美英(寄) | 四弗八六仙四分一 |
| 電信(引) | 四弗八六仙四分一 |
| 美日電信(圓) | 四七弗四分三 |
| 中美電信(圓) | 六九弗〇分〇 |

▲上海外國爲替相場 電信爲替出來値表(十二日到)

| | |
|---|---|
| 倫敦(兩) | 二志九片八分一 |
| 日本(圓) | 六九兩八分一 |

▲上海金票交易所(寄付)

| | |
|---|---|
| 標金 | 三三六兩五匁 |

▲倫敦向爲替相場 電信爲替銀行賣(十二日到)

| | |
|---|---|
| 伯林 | 二〇金馬克四二 |
| 巴里 | 一七五法〇〇 |
| ブラッセル | 一七六法七五 |
| ミラン | — |

#### 大阪綿糸(十二日)

| 限 | 前場寄 | 前場引 |
|---|---|---|
| 八月 | 二四三·五〇 | 二四三·六〇 |
| 九月 | 二四一·九〇 | 二四一·九〇 |
| 十月 | 二四〇·五〇 | 二三九·一〇 |
| 十一月 | 二四四·七〇 | 二四四·二〇 |
| 十二月 | 二四四·五〇 | 二四三·八〇 |
| 一月 | 二四四·〇〇 | 二四三·六〇 |
| 二月 | 二四三·九〇 | 二四三·九〇 |


## 感謝廣告

昨夜隣右失愼幸各消防轉瞬撲熄得未殃及並蒙各友慰問特此感謝

八月十二日

裕成東　裕豐成　同啓

## 聲明三井保險賠欵迅速

啓者敝號房產向經吳泰壽潘春山二君介紹三井洋行承保火險於前夜不幸失愼致招回祿之災當報該二君同該行員到場驗明所損失之巨欵按數賠償毫無留難足見該二君辦事認眞並該洋行信用昭著領欵之餘無任感激特此登報聲明以表謝忱

大連市監部通六一番地　裕豐仁　主人任召棠　長電話四二四二番

## 父子脫離關係

敬啓者敝人猶子王夢齡性游蕩不務正業屢經訓誨仍怙惡不悛伊無論發生如何事端及拖欠新舊債務等情敝人槪不負責諸情先已由芝罘佈告近恐連地親朋未於週知重此聲明

大連　忠興福油房王洪九謹啓

## 油房出兌

啓者敝號今因東夥不欲前圖所有房產舖墊機器鍋爐等等情願出兌倘有兌者請到敝號面議一切恐未週知特此佈告

大連市千代田町　電話五〇三五番　玉昌合油坊啓

## 招租廣告

啓者敝號今在大連市西崗街二五六番地西崗警察支署西方路北有建築向南樓房上下二十間後院大房七間東厠房十一間院內有不見天影大倉庫十一間此房裡外寬大與租主設立營業最相宜似精米所鐵工場雜糧店上海庄傳習所其他營業以皆可用若有租者請至西隣慶昇號面議爲盼

大連市西崗街二五六番地　電話五八五六番　慶昇號

## 辯護士從五位湯淺唯一

元關東廳法院判官大連法院長

事務員 姜興堂

大連南山麓順厚南携西路南(電話三五一二番)

專辯民刑事訴訟並商業賬目借貸及鄉屯土地不明等事一切糾葛承辯決期迅速

## 博愛醫院

耳鼻咽喉科 主任 孟天成
外科 主任 郭進木
內科 主任 徐榮
產婦人科 主任 日沖ヒナ

大連小崗子宏濟街　電話 五四六七　六八〇九番

## 爲程乃斌君之遺族募集恤金

程乃斌氏先後歷充泰東報及本報記者爲人忠誠篤厚服務社會十餘年知與不知莫不交口譽之不幸於上月間遽赴玉樓之召程氏生前以廉介自守身後遂不免蕭條孀婦遺孤慘苦之狀爲有心人所不忍睹鄙人等與程君既有交誼不能坐視用特發起募集義金以恤資撫所望惻念程君遺族者皆能傾囊相助源々而來不惟鄙人等銘心不已卽死者亦當感激於地下也現規定辦法如左

一、義金限度(須在兩元以上)
一、收欵地點(小崗子公議會及市內滿洲報)
一、屆止日期(由八月一日起至九月一日止)

發起人

龎睦堂　孫子傑　劉召卿　張蔭庵　徐香圃　段心一　畢乾一　西片朝三　劉仙洲　王茂田　呂儀文　橋秀一　傅立魚　市川年房　平山武靖　金念曾　劉炎生　藍少齋　沈止民　張幹臣　孫親五　王恕五

## 最有益的嗜好

張公館的老爺、有三種嗜好、每天在公餘之暇定要照辦、演成習慣、第一是小酌三杯、第二是要他姨太太在旁邊斟酒、第三是菜肴中須用味之素、這三種嗜好雖都不錯、可是於身體最有益處、於金錢最經濟、誰也能辦到的、就是味之素、

註冊商標

理想的文化調味料

# 味の素

（味之素）

各地雜貨舖海味店醬園均行代售就近購取爲荷

C—98

徐明和君玉照

## 如患熱症之後欲得康健復原服用韋廉士大醫生紅色補丸

熱症之後欲得强健復原必須服用韋廉士大醫生紅色補丸即如徐明和先生之確據

疾病能使身體衰殘者甚爲衆多即如瘴癘傷寒猩紅熱症及長熱不退等患在中國爲害最烈因地處溫帶血液易於敗壞往往症雖治愈其毒尚滯留血中患者身弱肌瘦且腦筋逐漸衰弱胃納少進難期體力復原以上皆係險象因循不治即成爲血薄氣衰虛癆之症成矣或極重者轉爲癆瘵是以此輩所亟需者乃是鮮紅稠濃之新血能使全體腦筋强健則週身均皆强健有力矣韋廉士大醫生紅色補丸所造强健之新血能使身體立即復原即如徐明和先生之經驗足可爲確據矣徐君明和生長廣東現在旅居荷屬東印度邦家流石發盛號爲司理其來示云鄙人於一千九百廿三年曾患寒熱頭暈等症時發時愈胃不消化且大便秘結因而胃口全失雖試服多藥毫不見效身體日見衰弱延至今年春間幸逢友人勸余試服韋廉士大醫生紅色補丸及試服二瓶之後即見功效於是耐心連服漸愈現下竟告全愈身體强壯逾於昔日皆韋廉士紅色補丸之奇功深爲感激韋廉士紅色補丸之功效乃是無分男女曾經治愈血薄氣衰腦筋衰殘少年斲傷胃不消化瘋濕骨痛皮膚諸恙對於婦科各症尤爲神效凡經售西藥者均有出售或直向上海江西路六十號韋廉士醫生藥局函購每一瓶大洋一元五角每六瓶大洋八元郵力在內

衛生小書有益於閣下者奉送名醫康健談及忠告婦女如欲索取祈寄一明信片至上海江西路六十號敝局原班郵送各一本

## 出牙各症之患使此以及蛔蟲女孩身弱多病

現已强壯活潑感謝嬰孩自已藥片之奇功

小兒出牙時期每多痛苦疾病蛔蟲能使小兒瘦弱無力因飲食爲蛔蟲所收吸不獲滋養故也嬰孩自已藥片療治出牙痛苦甚爲神奇且可立除蛔蟲蘇門答臘東方馬登仙打巫結馬拿也黃望眼

先生來示云小女出牙時期痛苦萬分且腸胃內患有蛔蟲甚劇延醫服藥毫不見效即試服嬰孩自已藥片日見全愈易於出牙寒熱即退心神安寧且蛔蟲亦消除現已三歲活潑伶俐深感嬰孩自已藥片之奇功也如尊處無從購買嬰孩自已藥片即需郵票大洋六角寄至上海江西路六十號韋廉士醫生藥局原班回件每六瓶大洋三元郵力在內

韋廉士大醫生紅色補丸 DR. WILLIAMS PINK PILLS FOR PALE PEOPLE

# 消暑之涼友

炎陽溽暑鑠石流金此際浮瓜沈李雪藕調冰又宜多嚼仁丹尤覺涼沁肺腑

## 人皆苦炎熱我愛仁丹涼

仁丹主效

中暑傷寒　腹痛吐瀉　頭痛目眩　食積不消
精神鬱結　時行疫疾　酒醉船暈　消暑衛生

格言

物忌全盛事忌全美人忌全名（呂坤）

左宗棠有言凡事過於求好轉多不妥之處此意相同處世之道知足之足常足自滿者必敗也

## 五淋白濁一瓶斷根

# 哈郎淋濁丸

各埠大藥房均有代售就近採買爲幸

○凡淋症者不獨自已受異常痛苦、其毒感染妻妾、以貽禍子孫、實由男子不愼之咎、可不戒乎、

○世人欲根治五淋白濁一切惡症、以享受家庭之樂事、則宜速服**哈郎淋濁丸**、該藥係德國哈郎博士之祕方環球無二之奇劑、其殺菌力異常猛烈、一入腹中、則因化學作用以殲滅毒菌、効力如神、凡急性淋症之尿溺澁滯膿汁漏泄者固無俟論、即雖慢性頑症之久經歲月者、大約服用大瓶一箇則可全治更欲其速治者除服用該藥外宜用**哈郎洗淋水**洗滌尿道、以此兩藥、內外調治、則雖極難之症大約三日已覺輕快一星期則可全治世之患淋症者、盍速用此良藥、以免其痛苦近日坊間類似藥多、魚目相混願客認眞注目**哈郎淋濁丸**字樣及骨牌商標是可特此聲明

藥價　哈郎淋濁丸　大瓶兩元　中瓶一元二角　小瓶大洋六角　哈郎洗淋水　大瓶一元五角　小瓶七角五分

總批發處　大連市山縣通九十一番地　順和公司

列車時刻表（改正一月一日）

| | |
|---|---|
| 9.00 | 3.00 |
| 4.00 | 11.00 |
| 9.12 | 8.10 |
| 4.26 | 11.14 |
| 9.14 | 3.11 |
| 4.18 | 11.18 |
| 9.25 | 3.19 |
| 4.30 | 11.29 |
| 9.31 | 3.24 |
| 4.32 | 11.32 |
| 11.15 | 4.40 |
| 6.46 | 1.10 |
| 11.22 | 4.41 |
| 6.54 | 1.13 |
| 11.31 | — |
| 7.05 | 1.12 |
| 11.50 | 5.03 |
| 7.30 | 1.43 |
| 12.00 | 5.10 |
| — | 1.53 |
| 1.00 | 5.50 |
| — | 2.56 |
| 1.33 | — |
| 3.34 | — |
| 2.51 | 7.10 |
| — | 4.52 |
| 7.30 | 2.57 |
| 7.24 | 5.03 |
| 3.15 | 3.25 |
| 7.46 | 5.32 |
| 3.43 | 3.45 |
| — | 5.55 |
| 9.19 | 4.16 |
| 8.29 | 6.29 |
| 10.00 | 4.50 |
| 9.00 | 7.15 |
| 7.00 | 11.33 |
| 4.10 | 8.40 |
| 7.32 | 12.08 |
| 5.03 | 9.35 |
| — | 12.30 |
| 5.48 | 10.16 |
| 8.14 | 1.00 |
| 6.18 | 10.47 |
| 8.39 | 1.33 |
| 7.05 | 11.34 |
| 8.45 | 1.30 |
| — | 11.45 |
| 2.59 | — |
| 1.30 | — |
| 10.16 | 8.33 |
| — | 2.20 |
| 10.54 | 4.19 |
| 3.16 | — |
| 6.15 | 11.00 |
| 4.25 | 3.25 |
| 6.37 | — |
| 4.51 | 3.47 |
| 6.47 | 11.19 |
| 4.59 | 3.57 |
| 7.00 | 11.21 |
| 5.01 | 4.00 |
| 9.01 | 12.38 |
| 6.36 | 5.56 |
| 9.03 | 12.40 |
| 6.39 | 6.00 |
| 9.16 | 12.48 |
| 6.50 | 6.13 |
| 9.18 | 12.49 |
| 6.53 | 6.18 |
| 9.35 | 1.00 |
| 7.05 | 6.35 |
| [illegible]線 | |
| 10.00 | 12.40 |
| 0.10 | 7.20 |
| 10.07 | 12.47 |
| 6.17 | — |
| 10.14 | 12.54 |
| 6.24 | 7.30 |
| 10.15 | 12.55 |
| 6.25 | 7.31 |
| 10.31 | 1.11 |
| 6.41 | 7.44 |
| 10.46 | 1.23 |
| 6.53 | — |
| 11.05 | 1.42 |
| 7.13 | — |
| 11.19 | 1.56 |
| 7.27 | 8.20 |
| 7.40 | 10.10 |
| 4.30 | 6.55 |
| — | 10.26 |
| 4.48 | 7.12 |
| — | 10.45 |
| 5.07 | 7.31 |
| — | 10.57 |
| 5.19 | 7.45 |
| 8.31 | 11.12 |
| 5.34 | 8.00 |
| 8.32 | 11.13 |
| 5.35 | 8.02 |
| — | 11.21 |
| 5.43 | 8.10 |
| 8.40 | 11.26 |
| 5.48 | 8.15 |
| [illegible]口線 | |
| 5.00 | 9.03 |
| 2.40 | 5.30 |
| 5.35 | 9.35 |
| 3.15 | 6.05 |
| 7.00 | 11.00 |
| 3.45 | 7.10 |
| 7.35 | 11.33 |
| 4.20 | 7.45 |
| [illegible]順線 | |
| 9.40 | 12.40 |
| 6.50 | 9.55 |
| 11.05 | [illegible] |
| 8.15 | 11.47 |
| 9.40 | [illegible] |
| 6.45 | [illegible] |
| 11.05 | 2.05 |
| [illegible] | [illegible] |

發行人
編輯人
印刷人